商報

SHANGHAI JOURNAL OF COMMERCE

65 FOOCHOW ROAD

社址上海四馬路望平街口 電話中央六零二一號 郵局信箱一五二七

中華郵政特准掛號立券按照總包特別優益寄送之報紙 電報掛號零三六一

第一千八百十二號

今日三張售大洋三分

▲定報價目▼
國內每月一元一角 三個月三元二角 半年六元五角 全年十二元
歐美各國全年念五元二角 半年十三元 郵票九五 …

▲廣告刊例▼
封面 二行起碼 每日每行洋一元四角
特別 各版新聞之下 爲特別地位 行起碼每日每行四角
後幅 長行 三行起碼 每行七角
短行 五十字起碼每字每日洋一分 五十字以外不滿十字者均作十字算
方寸(英) 二方寸起碼 每方寸 …
封面一元 後幅 … 長年面議

中國國民黨上海特別市黨部 江蘇省黨部 籌備總理週年紀念會啟事

三月十二日爲本黨總理孫中山先生逝世週年紀念日本黨爲特假西門林蔭路正興里二十三號爲紀念會籌備處凡與上團體及本黨同志願意加入籌備者即請投函本籌備處可也此啓

商務印書館自製「教育玩具」

是贈送兒童的最好禮物

各種積木…各種弈棋…各種六面畫

鉛製玩具…體育遊戲…數學遊戲

本館自製各種玩具無不適合兒童心理與教育有密切之關係足以啓發兒童的心靈

教育玩具目錄 承索即奉

浙江實業銀行儲蓄處廣告

上海總行 漢口路十三十四號 電話營業室七一二二至七一二四

虹口分行 上海百老匯路一二八三號 電話營業室北二六〇〇

漢口分行 太平街九號 電話營業室三二〇一至三二〇三

杭州分行 保佑坊七十六七十七號 電話營業室九〇三

本行儲蓄存款日見增加良以久荷各界信任如定期儲蓄存款存戶苟有急需得款或欲未到期前提取本行亦可通融利息照活期結算至於手續之簡便利息之優厚及存款種類之齊備諒早蒙各界所深悉無待再告矣各項詳細規則承索即寄

上海總商會代徵美國費城賽會物品啟事

案奉孫聯帥陳省長電知本年六月美國費城舉行百五十年獨立紀念萬國展覽會囑代徵集出品於三月廿日以前運往等因 … [illegible]

湖北旅滬南市同鄉會社啟事

敬啟者歲首萬象更新本會欣逢新年例有聚餐敬酒之舉 … 會員 … 如有同鄉親友亦請 … [illegible]

上海金業交易所股份有限公司第八屆發息通告

本所業經第八屆股東會議決自本月八日起每股發給官利二元八角 … 持股票到本所照領特此通告

上海總商會月報第六卷第一號出版

今世研究實用經濟之唯一的雜誌

(要目列左)論商業上鐵道運輸之關係 許唯心 申論抵貨與罷工 校國 工資論 蔡受百 失業問題的補救法 鄭保華 東歐戰損失之最近估計 蔣明祺 戰前五年與戰後五年世界小麥與麵粉業概觀 李雲良 票據法概論 謝菊曾 華商註冊商標彙記 其他 商情 統計 工商界消息 要目繁多不及備載

本報月出一冊全年十二冊定價每冊二角半年六冊一元一角全年十二冊二元(郵費)本埠每冊一分外埠每冊二分外國每冊一角 可向郵局購就 總發行所上海天后宮橋北堍上海總商會月報營業部(代售處)各省埠商務印書館 中華書局 世界書局

國立廣州中山大學南京分校附屬中學招生廣告

(一)學額 初中一二三級插班生各五十名 高中普通科第一學年插班生五十名 高中農村教育科新生五十名 (二)報名手續 考生於報名時須繳報名費大洋一元(不取退還)四寸半身相片一張畢業文憑及證明書等件 … (三)報名時期 自即日起至考試前一日止 (四)報名地點 (一)南京新街口五十五號本校 (二)上海法租界望志路永吉里三十四號 (三)武昌黃土坡崇實中學 (四)廣州大東路中央黨部 (五)北京東城翠花胡同八號 … (五)考試日期 南京上海武昌三處分兩次第一次二月二十五(即正月十三日)第二次三月六日七日(即正月二十二三日)其餘各地均在三月六日七日舉行 (六)考試地點 … (七)附告 … 校長 汪 … 董事長 …

上海景平女子中學暨附屬小學招生

●名額●初中一二年級各念名 … 小學各級均有餘額 ●考期● … [illegible]

新華商業儲蓄銀行 分派股利 開股東會 廣告

本行十四年度股東官餘和紅於民國十五年二月一日起 … [illegible]

孫中山先生葬事籌備處懸獎徵求中山先生造像模型啟事

茲因欲在南京各地建立中山先生石像及銅像特行懸獎徵求中山先生造像模型 … 每日上午九時至十二時下午二時至五時 … 四馬路 … [illegible]

朱義方重訂書畫篆刻潤例

(篆刻)石章每字一元 牙章 … (書)… 堂幅 … 四馬路 … [illegible]

三北公司寧興快輪初十日禮拜一開往福州

本輪帳房謹啓

慈善救濟會籌募游民工廠基金還本甲種債券後天開籤

附告 第二十期B副券廿一日開獎 頭獎一萬元 准新正月

俄僑特種C券後天開獎

精神百倍

人造自來血治諸病服之萬靈為保本補元為延年卻病有功

▲頭痛腰酸耳聾腎虧、係○血貧○之故 服自來血後、指日復元……精神百倍
▲頭暈眼花陽萎滑精、係○血衰○之故 服自來血後、益髓固精……精神百倍
▲面黃肌瘦腳腫胃弱、係○血虧○之故 服自來血後壯身開胃……精神百倍
▲諸般吐血五勞七傷、係○血弱○之故 服自來血後、止血愈傷……精神百倍
▲記憶薄弱四肢無力、係○血薄○之故 服自來血後、補腦生精……精神百倍
▲產後多病停經不行、係○血虛○之故 服自來血後、病愈經行……精神百倍
▲經水不調赤白帶下、係○血枯○之故 服自來血後、經準帶止……精神百倍

自來血大瓶二元小瓶一元二角

上海五洲藥房發行

中國通商銀行廣告

本銀行創辦於清光緒二十二年招集商股資本額定規銀五百萬兩已收規銀二百五十萬兩公積金規銀一百九十餘萬兩設總行於上海黃浦灘七號並設分行於寧波江北岸上海小東門民國路及虹口乍浦路八號等處專營定期活期各種存款抵押信用各種放款滙兌押滙及商業往來等一切銀行業務各分行兼營儲蓄如蒙惠顧無任歡迎(電話)總行中央五九三 虹口分行北二六八八 南市分行中一五六三轉(電報掛號)二七七三

上海銀行公會會員四明銀行廣告

本銀行開設以來歷有年所總行設在上海北京路江西路轉角分行設於寧波漢口等處以及其他各大埠均有委托代理機關專營滙兌押滙商業往來各種存款放款貼現已及一切銀行業務無不手續簡捷待遇優厚其有特種存款項亦可隨時面議並有最新式堅固保管箱庫專爲顧客租用貴重物品印有詳章函索即奉如蒙惠顧無任歡迎電話中央三九八六 中三九九六 中四六〇〇

上海銀行公會會員 中華商業儲蓄銀行 簡稱中華銀行廣告

兼辦儲蓄

本銀行於民國元年成立經財政農商部核准註冊開辦營業各種存款放款押滙滙兌證券買賣代理收付等一切業務 … 儲蓄部 辦理各種儲蓄特備存戶便用並設支票存款一種 … 行址上海北京路一百〇二號 電報簡碼 Kiangvoh 或三一七三 電話經理室中央六一九〇 營業室中央三三七三

中華滙業銀行廣告

本行資本金額二千萬元已收足銀元七百五十萬元又備用一千二百五十萬元 … 本銀行在財政農商部註冊額定資本金一千萬元 … 總行地址 北京 … 天津分行 英租界中街九十八號 上海分行 漢口路四號 … 廣門分行 … [illegible]

中南銀行

本行資本總額二千萬元實收七百五十萬元 … 公債及其他確實擔保品 … 聯合鹽業金城大陸之銀行組設四行準備庫專辦保管準備現金發行鈔票 … [illegible]

東方儲蓄銀公司

本公司辦理有獎儲蓄適屆六年歷承各界推許儲戶已遍全國 … [illegible]

評論

關稅公庫與內債基金

關稅公庫之設置。爲近日滬上商界一致之主張。總商會曾於本日召集各業會議。討論此事。證以商會當局與銀界要人之談話。足知我國商界對於此事有不達目的不止之決心也。此事之是非問題。無待討論。天下未有獨立國家而國家稅收之大部乃存放於外國銀行者。更未有以存放外國銀行爲原則而本國自辦之銀行轉不得分潤者。如此偏頗之辦法。即使有條約根據。尙且宜力爭廢除。况其初本爲一種偶爾從權之辦法而相沿以成慣例乎。蓋在民國以前。海關事務係歸總理衙門管轄。各關概由所在地之海關道兵備道分巡道充任。各關稅務司所徵之關稅。須按數解交關道。關道再以呈報督撫。督撫奏報其數。並須分咨總理衙門及戶部。故當時之海關。不過一種代徵機關。即各關自己應需之欵項。亦必按照一定之預算。按期向關道支領具用。權責分明。無可苟且。總稅務司之權力既無如今日之大。而關欵亦無如今日變由總稅務司存入外國銀行之怪現狀也。(所謂怪現狀者。總稅務司雖爲中華民國所雇用之官吏。但關稅則確係中華民國之國家收入。以國家收入而存入於客籍的官吏之名下。中華民國之顏面何在乎。)關欵之存入外國銀行。始於革命軍興。政局屢變。中樞政費難籌。外債追索孔亟。外人援資爲藉口而攫取存放權以去。未幾挾延付欵項仍以公債基金名義分存於花旗正金等七銀行。亦係我國銀界之自身放棄。則關稅存放外國銀行。其事恰如上海會審公廨受領事團之佔據。乃係一種片面攫取之事實。而別無條約之根據。故關稅全般之自主。有如撤廢領事裁判權。須經過條約修正之手續。而收回關稅保管權則正如收回會審公廨。外人無異議之餘地也。

以上就爭回保管權之理論方面立論。尙有關於金融利害如現金緊縮及外商在貸借上得佔優勢以壓迫我華商等之實際的影響。散見於商界要人之談話。無待贅述。至於公庫之設置。其組織必如何始爲完善。其實行必如何始可防止流弊。事涉專門。甚望熟諳財政金融者悉心研究。作成意見。公布社會而徵求討論。吾人今所欲言者。僅爲一二感想。願告於留心此問題及有關係之各方焉。

其一、此議既發以後。逆料明白事理之外商。必無異議之餘地。然尙有保管權最優之某國。爲利害關係所蔽。恐未必一無反響。例如總商會前據工商協會之提議致電政府後。即有成見最深之英字某報。登載新聞。謂工商協會爲不甚著名之機關。會員確數無人能知云云。其力圖減低總商會電爭之價値。意在言外。但在今日。吾人欲請彼報注意連日公表之消息。所謂爭回關稅保管權之舉動。究爲中國正當商業團體與銀行界一致之主張乎。抑如彼報所言。爲僅僅一小部分之意見乎。吾人習聞外商責備吾國商界無處理公共事務之決心與誠意。今此之事。亦願彼輩以公平明澈之眼光認識吾商界之努力也。

其次爲吾人所自然聯想而及者。即爲內債基金之問題。安格聯之來滬。據中外各報所傳。咸謂此來係與滬商討論是否繼續保管內債基金之問題。吾人雖不能逆料安氏之眞意何如。但安氏之保管債基。已非一日。何爲此時。忽然遠來徵求滬商之意見。意者以我國力爭主權運動之機也。一方面又窺透執有債券者倚賴外人之心理。欲得滬商一言以爲續管之保障而間執悠悠之口乎。若果然也。則吾尤冀吾滬商之執有公債者。放開眼光。認清事實。第一須知承受公債爲國民扶持國家之一種義務。除非絕對不愛國家者。不容對公債信用。發生疑問。蓋國家機關應爲人民公意所摶成。故欲鞏固內債之債權。應從過問本國政治入手而斷無依賴外人之理。第二須知以客卿作基金保管人。往往利猶未得而害已先見。一則本國政府之地位益見凌夷。其責任的自覺因而消滅。二則一二外人把持之結果。除年度結束略有報告外。其在平時。對於債基盈朒。轉無公開調查之可能。而基金確數與眞相。反多隱蔽而不明。則執有公債者常不免担受危疑之痛苦。三則收支既不公開於平時。償還本息之決定。亦無參與之機會。其結果必以鉅萬金額之出入。完全寄託於一二外人之道德與信用。縱目前此人之自身無他。然制度既已偏頗。即流弊不勝防止。安保無短期騰挪或延擱。因而影響於公債價格驟然漲落。吾人此言。初非過慮。曾聞諳悉財政者言。依去年收入。某種公債。彼息且難。而結果竟辦到抽籤。保管者之盡職如此。在執有債券者或認爲一種福音。但吾人又聞北京之公債市場。近來常有外國籍之買戶或賣戶。則於公債之突然漲落。不亦可思得其故耶。夫內國公債與國家同其休戚。義不當致疑於其信用。縱曰政府不良。官吏難恃。則第一穩妥之方法。亦唯由執有債券者自身參加基金管理之事務。始可保合法利益之不受損。滬商界擬議中之關稅公庫。於政府監督以外。其預定參加管理者。有總商會銀行公會各團體。吾國公債之最大部份執於銀行界之手。銀行公會加入即不啻執有債券者之代表加入。利害切身。則監護債基。自不患其不周密。較之託命於毫無關係的客卿之良心。果孰爲妥當耶。因恐吾商界尙有懷疑於關稅公庫成立後內債基金將作如何着落者。故縱論其利害如此。至於如何規畫盡善。以保護各方之利益。則賴當事者有精詳之擘畫矣。

今日要聞提綱

要聞

▲英使指粵政府排英……向外部表示對粵用兵

▲許再辭職賈亦不就……于右任謀代閣攝政權

▲豫東豫南戰訊沉寂……盧今日返杭夏將赴甯

▲法權會議查核民法……國立學校經費尙無着

英使謂英將對粵用兵

▲向王正廷警告軍費須補償 ▲又向王表示欲下旗回國

本社北京十九日電 英公使十八日晨見外長王正廷、謂孫科在輪中演說讐視英國、且粵政府煽動香港罷工風潮、予英商以絕大打擊、現奉訓令、向中政府質問、究竟是否有力制止粵省排英、否則英當代加重大教訓、英國會業已同意、預算將來每日對粵軍費一百五十萬、屆時須扣關餘補償、王竭力解釋、謂孫科個人言動、決非公意、

本社北京十九日電 英使以駐粵英領被粵當道軟逼出境、向王正廷聲明、欲下旗回國、

賈德耀辭本兼各職

▲許世英上二次辭呈 ▲于右任謀驅段攝政 ▲府策士商重組新閣

本社北京十九日電 賈德耀十六日上呈、十七日上呈、辭本兼各職、薦賢自代、謂龔心湛、王正廷、易培基、寇遐、均材勝十倍、

本社北京十八日電 許世英故晦行蹤、實仍居交民巷新租寓樓、派汪守珍轉囑財部各司長、速編自己任內收支表、備日內公布、許此種表示、意在亦可復職、但財政無辦法、希望實力派勿再逼餉、

本社北京十九日電 張之江十八日電留許世英、

本社北京十九日電 許世英十八日上二次辭呈、

本社北京十九日電 段十八日晚復派屈映光衛興武、勸孫寶琦組閣、仍被拒、段派預定如王揖唐抬不出、則改龔心湛長代、

本社北京十九日電 于右任十八日晚在宅宴閣員、密議驅段攝政、府中策士密謀組新閣、抵制民黨、注意聯絡孫傳芳、段已電孫、擬以其參謀長楊文愷入內、

本社北京十九日電 杜錫珪又來電辭海長職、仍擬慰留、

本社北京十九日電 許世英批准黃毓霖辭呈、派赴歐洲考察財政、

▲國聞社北京十八日電 賈德耀未就代閣、十八日無閣議、汪守珍亦未到院、

靳雲鶚軍續開歸德

▲豫軍南路有佔柳林說 ▲岳維峻委任三路司令 ▲鄂督長令已擬而又改

本社徐州十九日電 靳軍砲兵團及鐵甲四輛、十九日由兗徐開赴歸德、隴海路客車十九日達歸德、

本社北京十九日電 南路豫軍十八日克柳林、

本社開封十八日電 岳維峻委田玉潔豫東總司令、鄧寶珊豫南總司令、李雲龍豫西總司令、李紀才省防總司令、已分別就任、鄧寶珊樊鍾秀、十六晚由鄭赴駐馬店督師、

本社福州十八日電 周蔭人對吳佩孚允助攻豫軍餉、吳代表李永昌十七日已離閩、

本社北京十九日電 鄂督長令、因接駐漢探報、吳佩孚早已防備、盧金山部第十八師、分防數處、並有一部調駐武勝關、當局協商後、恐盧實力不足牽制吳、反使盧進退失據、故又改陳嘉謨督鄂、劉佐龍省長、對吳表示不爲已甚、且免再蹈鄧如琢督皖覆轍、

本社北京十九日電 陳宧建議、盧金山督鄂、至少亦足牽制吳佩孚入豫之兵力、故又改盧督鄂、劉佐龍省長、但仍未下令、

▲國聞社徐州十九日電 靳雲鶚[illegible]晚六時抵徐站、(十九日)晨徐站[illegible]歸德、豫東戰事在柳河、[illegible]照常通車、

▲國聞社北京十九日電 李紀才在歸德軍力尙厚、豫東戰事在柳河、滄州碭山間、陳儀令十八日起[illegible]

▲國聞社北京十九日電 豫軍俘獲陳嘉謨部旅長余啓生、誤傳楊森、楊現在漢、

▲路透社北京十九日電 靳雲鶚原擬由大連赴天津、今改赴青島、中國政界甚注重此事、靳携有張作霖重要建議、靳寓奉一星期、曾與張作霖會晤數次、討論聯合吳佩孚攻擊國民軍事、

▲路透社北京十九日電 據華人消息、靳雲鶚部下之兵兩師、已開始攻擊魯豫邊界之國民軍、豫省傳來消息、甚爲凌亂、楊森被拘消息、已由漢口外電證明其誤、該電謂楊森已赴長沙與趙恆惕會商利用川省時局不靖以圖入川事、

▲靳軍已佔歸德車站

十七日徐州函云、靳軍三路攻豫、左路王爲蔚部趨歸德、十五日在馬牧集以北、與郭振才部小有衝突、惟駐歸德之郭部、及駐歸德車站之李鴻翥部、早已與靳軍均有接洽、至是郭李兩部、乃接洽妥協、讓出歸德車站防地、王爲蔚部遂得直趨歸德、於十六日晚抵朱集車站、(即歸德車站、距歸德城十二里、)靳雲鶚之參謀長安俊才、本隨軍指揮、乃於十七日午由歸德來徐、謁靳報告、靳雲鶚遂於十七日晚、將總司令部由徐州移設歸德車站、以便指揮各路、進攻蘭封、又靳軍除分三路出動之外、魯軍亦助以兵力、十七日魯軍褚玉璞部之孫殿英隊、已抵馬牧集、隴海西車、今日已暫停開云、(青)

▲鄂軍兩路均稱勝利

國聞社漢口通信云、吳佩孚以討賊聯軍總司令之資格、於元月二十一日調動鄂軍、大舉入豫、標榜討赤、以四混成旅之衆、歷時半月之久、兵士長官、死傷萬餘人、連一座信陽城、均未能攻克、待劉玉春宋大霈兩旅加入始於二月十日攻下、直是二十日始得一名城、故吳氏回洛過年之說、記者早斷定其談不到、據十二日消息、鄂軍前鋒余蔭森部確已於十日占領明港、劉玉春以大砲打開信陽、現經各軍推爲信陽戒嚴總司令、十一日劉在信就職、寇英傑部所剩不足一團、雖仍用討豫鄂軍總司令名義、實際上久已失卻候補河南督辦資格、吳氏雖未將吳氏撤換、然迄今猶是誰先到開封誰爲豫督的口令、隨棗方面鄂軍、聞亦着着前進、鄂豫邊防總司令張聯陞部第五師、新編混成旅王宋荃部、十七團孫國華、十日占領鄧縣、南陽鎮守使馬志敏率部潰退、十八團王錦榮九日占領新野、準此以觀、是中右兩路戰事、近日均告勝利、寇已發電至總部告捷矣、又吳因宋旅兵車出軌、已將京漢南段辦事處長馮雲撤差、委吳某繼任、並派高級主任參謀余蔭森攜欵赴信犒師、聞每師欵一萬、肉萬斤、每旅欵五千、肉五千斤、並接濟兵災善後欵五萬、米四百石及棉衣等物、信陽城內人民所受之慘痛爲空前所未有、並聞鄂方傷兵之數在六千以上、此間紅十字會因商會會長周星棠担任救護費五千元、刻已組第二第三兩隊、於十一日出發信陽、務使傷兵沿途收容、不令到漢、至軍費項下尙存某項借欵百萬元、出兵之初、原約陰歷年前只用一半、刻已續提若干(或云念五萬)可見軍費支絀之一斑云、

▲蕭死狀及鄂北戰況

中國新聞社云、關於蕭耀南之死事、及信陽一帶之戰況、滬上傳說不一、茲晤由鄂現方到滬與蕭氏至爲接近之議員某君所言、較爲確切、據述余到滬數小時、見報載鄂事多未能盡、其爲各報未披露者、爲君言之、蕭自陰歷十二月二十一日即未過江、因蕭對吳舉動、極不謂然也、至念七日、曹鍈陳嘉謨劉夢庚等、到省城見蕭、略談前敵軍事、蕭即大罵、我欵不要打、你們硬要打、現在一打打死了自己隊伍幾千人、看你們怎樣辦、彼此不歡而散、至念九日、寇英傑派參謀石龍川向蕭索欵二百萬元、子彈三十萬發、其索子彈、係持吳與蕭之快郵代電、蕭閱畢罵石、你們弄了湖北幾百萬做軍費、不與我知道、不容我過問、現在教我怎樣籌欵、寇師長前索去軍費八十萬、全數放在銀行、現又向我要餉、我沒有辦法、請找吳大帥去、石又云現有傷兵千餘人、現在車上、如何安置、蕭謂、爲何不去請示大帥、石云大帥教我問督辦、蕭憤起言、死傷了人、就來問我、我也管不了、言畢憤憤而去、比即吐血二口、且此係常病、並不重視、故元旦吳在總部舉行團拜、蕭未參與、至午後一時蕭覺微有寒熱、醫生診視、與以安眠藥餅二片、服後即暈睡不言、家人以爲深睡、未敢驚動、迨至初二下午四時許、始覺人已無氣矣、究竟何時死去、人皆未知、死耗發現後、用人僕役全體逃盡、此點殊可注意、吳聞蕭死、並無哀矜之色、陳嘉謨等到時囑軍署人員向汽堂購買衣棺、聞者爲之詫怪、後向一王姓化二千元買舊材一具、一面自做衣服、遲至初四午時、方始入殮、陳傳吳佩孚命令、將死者抬往公館含殮、讓出衙門辦事、爲劉佐龍等所阻、後又說只准停三日、即開弔出殯、衆又大譁、昌言可由大帥派兵隨時抬出可也、此初四前確實情形、外傳蕭死身現靑紫色、但弔者僅見其面、狀至恐怖駭人、凡往弔者、無不爲之戰慄、得一深刻之印象、身上有無異狀、係吳派人看管着服、外人無從得知、吳始終未親往一視、不無薄情、但總司令部則嚴禁報界愼重記載、檢查有關其事函電至厲、且謂如載謠言、處以軍法、武漢現狀可見一斑、至於攻豫軍事、最初吳以寇英傑帶領北攻、作戰以還、死傷逃亡約七千餘人、至念五止、吳因信陽不下、乃增宋大霈劉玉春二混成旅、加入作戰、劉玉春賄買豫兵前哨軍隊二連、勾通反戈、且得悉防兵一切布置、念七猛攻一夜、進近溮河、並用大炮念七門轟城、彈落城內、起火數處、劉擬乘勢入城、守兵以機槍轟炸等伏城增射擊、傷劉兵千餘人、劉乃後退、漢上所傳攻克信陽、係此役之報告、後豫兵反攻、打過車站、現在彼此仍各相持中、三十初一兩天、信陽敎會西人、由特別車來漢、據云豫兵在站以北、吳軍在站以南、雙方軍火似均缺乏之待援、此正月初三以前之戰事消息云、

▲豫自治軍司令就職

廣水來電云、各報館均鑒、豫省自治軍將領覆鄂電、敬悉、推兆中就自治軍總司令職、自愧德薄能鮮、不堪勝任、諸公熱心、關懷桑梓、兆中敢不力任其難、暫就斯職、緣自治軍係臨時對陝而設、經豫省公民各法團早已表決、又承豫衛尹總司令首先贊許、自當因時制宜、與師未臨豫之前、爲自治軍之侯臨豫候改自治軍爲豫衛援軍、况尹總司令年高望重、足以矜式兩河、凡我豫民、爲救鄉救國計、暫充軍籍何項名義者、須一致推戴尹公、所以擁吳帥、孫宣各盡所能、同心努力、共拯民於水火、迅掃匪賊、以達驅吳尊寇尊尹滅孫之目的、方與全豫軍民初願無違、一俟豫局稍安、即當解甲歸田、還我初服、所有成軍口口就職日期、合肅陳伏求飭知、以免臨時誤會、是所叩禱、豫省自治軍總司令兼豫衛援軍司令王兆中叩、

夏超有將赴甯說

▲盧香亭改今日返杭

本社杭州十九日電 夏超擬待盧香亭返杭後、赴南京一行、

本社本埠昨日特訊 浙江總司令盧香亭、赴甯參與會議事畢、本擬於昨晨八時由甯啓程返杭、遲至下午四時許、尙未抵滬、聞因白寶山師長由徐蒞甯、尙須商榷事務、致未成行、改於今日專車返杭、故路局已預備專車一列、停靠三號月台、候盧氏返杭之用云、

▲甯垣會議結果如是

東南通信社云、五省總司令孫傳芳於十八日上午召集重要會議、皖陳浙盧謝鴻勳孟昭月陳儀張俊峰暨蘇軍白寶山及總司令部各處長均列席、聞會議內容、(甲)長江時局問題、認定五省保境安民宗旨、對豫鄂戰事、仍保持中立態度、對蕭耀南逝世、由各軍長聯衔電唁、(乙)江浙軍事整理問題、(一)改編蘇軍白寶山部[illegible]第五路六師、(二)浙省[illegible]報解當道總司令部、(丙)安徽省長[illegible]防地餉源、[illegible]來甯面決、會議散後、孫總司令即於當晚舉行春宴、列席各將領、均定今明返防云、

中華通信社云、昨日本社駐甯記者來函、謂孫傳芳於十八日上午十時召集五省軍事會議、皖軍總司令陳調元、浙軍總司令盧香亭、徐州總司令陳儀、宿州總司令謝鴻勳、總參議楊邦濬、及閩贛兩省代表、共二十四人列席、由孫傳芳主席、議決各案如下、(一)軍隊編制、第一師陳儀、第二師周鳳岐、第三師盧香亭、第四師謝鴻勳、第五師白寶山、第六師鄭俊彥、第七師馮紹閔、第八師孟昭月、以上軍隊歸孫總司令指揮、分駐江浙、至皖省軍隊由陳調元編成四師、閩贛因地位關係、不在此例、(二)軍餉、浙蘇軍隊、由浙蘇分任、皖閩贛亦如此、(三)五省軍事行動、應隨時擇要報告總司令部、(四)豫分裂、五省聯軍以中立態度應付兩方、不得聯絡任何一方、(五)在軍事未停以前、五省軍政由總司令部付命、對與中央脫離、(六)五省對於北京政變、暫取冷靜態度、不加可否、議畢已一時有餘、即由孫氏欵宴、列席者外、又有陳陶遺、陳[illegible]、張世銘等數人云、

謝文炳將助吳攻豫

▲謝師在贛邊候命

本社漢口十八日電 吳佩孚派鄒禮與謝文炳接洽、謝部由贛赴鄂、助攻豫省、謝部六千餘人、現抵永新蓮花候命開拔、吳令駐湘鄂贛邊境待命、

滄州大名仍相持中

▲尙在國民軍手

本社北京十九日電 滄州大名仍在國民軍手、正相持中、

▲國聞社北京十八日電 津浦線二軍均回豫、三軍力薄、由一軍協助、連日運兵甚殷、韓復榘任指揮、鹿鍾麟將赴津、策應南北軍事、鹿任直長說、未打消、

▲路透社青島十八日電 畢庶澄繼張宗昌爲魯督軍說、據其參謀云、實無根據、乃反奉派之宣傳、畢並未與國民軍開談判、以日內擬赴濟南與張會商要務事可證之、

孫傳芳派代表謁蔣

▲周赤忱尙寓軍校 ▲杭訊謂周已回滬轉甯

本社香港十九日電 孫傳芳代表周赤忱謁蔣介石、表示修好、蔣邀周寓軍官學校、周乘便考察粵省政治、

十九日杭函云、陸軍中將周承炎、與孫馨遠有同學之誼、去年年邊、廣東蔣介石派戴仁至甯京修好、孫氏正欲與蔣聯絡、即派周氏偕同高爾登赴粵報聘、周氏到滬、徵高氏同意、高辭之、周乃來杭、適因病耽擱多日、旋即到甯請示、並領川資洋一千元、轉滬赴粵、聞抵廣州、蔣氏即派員歡迎、晤見之下、所談甚洽、周氏因川資不多、未便逗遛、多事酬應、匆促言歸、聞已於前數日秘密回滬、隔昨乘滬甯快車到甯、謁見孫氏、報告廣東情形、孫氏擬稍俟就緒、以某項位置、令周氏蒞之云、編者按、此項消息、與港電所報不符、姑並錄之、以待證實、

▲陳儀今日由甯來滬

中華通信社云、徐州總司令陳儀、定今日由甯來滬、約逗留一二日、住杭料理家務、並有某項公務、與各方接洽云、

遠東通訊社云、浙軍第一師師長陳儀、業已由徐到甯參與軍務會議、現陳氏因另有要公須返浙一行、特訂于二十日由甯乘車赴杭、本埠軍警機關、已準備蒞站歡迎云、

▲浙省大吏不致更動

十九日杭訊云、舊曆新年、所傳浙江各大員更動消息、未嘗無因、財政廳長蔡樸、調任運使、本屬原定計劃、第浙江人對於蔡氏感情尙好、雅不願其離此要職、昨日王錫榮金百順王祖耀等赴甯、謁見孫聯帥挽留、聞有留蔡意見陳述、鄭[illegible]卿來長財廳、浙人多數、均不贊成、即使實現、亦無出而搖撼者、鄭氏在孫氏方面、竭力進行、本已成熟、嗣因孫氏左右採悉公意不佳、業已中止發表、兩浙運使劉宗紀、以一身而兼兩省重要職務、自覺照不過去、爲避人口實起見、極欲將運使讓與蔡氏、而郭氏來浙、亦非劉氏所敢同情、據接近劉氏者傳說、最好由浙人中擇一相當人物、位置財廳、但此層目前尙辦不到、衆之擁鄭風雲甚緊、將來局面、變化至如何地步、尙不可知、殊決定暫行做下去、以專任運使、爲孫氏所不許、劉氏近雖有意延攬人才、而認劉氏較爲可靠、大有不可一日無此君之概、[illegible]

▲蘇軍讓出魯省防地

中國新聞社云、自蘇軍擊敗奉軍北退後、海州白寶山、即乘勝進佔郯城沂州等處、和議之聲忽起、演成張宗昌與靳雲鶚實行攜手之條件、聯軍因此乃嚴守防線不再進攻、但亦未表示退讓、孫總司令電召白寶山赴甯時、尤以嚴守中立、人不犯我我不犯人爲主旨、距張宗昌以孤與靳氏和好一致圖豫、所有失地、概應收回、靳氏乃於去歲陰歷十二月二十七日着便衣赴甯、廣花園飯店、與孫氏磋商着令白部退出郯城沂州、以踐與張氏訂立條約之本旨、孫氏乃允其所請、除電令白師長寶山遵令退出外、並令宋參議親赴海州、與白氏會商機宜云、

民上年出師之初、頗有吳人之嫌疑、陳氏於孫、四人宣調、陳則即在其列、然陳氏於孫、在湖北時受排泛嫉、孫氏初來、陳氏周旋其間、效力不少、孫曾於稠人廣坐、稱揚陳氏之力、陳雖有人獻議、謂其偏於民政一方、孫亦知陳爲浙局安甯之地、故對陳並無惡感、當喧傳錢塘道尹調動時、有疑出於總司令盧子榮之意者、第陳氏謁見盧氏、談及情形、盧表示並無此舉、現在陳氏到寧賀年、聞孫氏頗爲垂青、陳之夫人、與孫之夫人、有同學淵係、想必益加穩固、據此以觀、是目前浙江大吏、更動一說、完全打銷、暫時可無問題矣、

▲浙軍營底運赴徐州

駐紮良山門之浙軍一師一團第一營營底及馬匹等、奉命開拔赴徐、經滬杭甬路局調撥頭等車一輛、三等車三輛、鐵篷車三輛、牲口車一輛、於昨晨十時卅八分開駛專車來滬、下午四時四十二分抵麥根路、於五時一刻轉滬甯機車運甯、轉赴徐州、

湘趙擬解散唐部

（本社北京十九日電）私人消息、趙恒惕以統一全省爲名、擬改編軍隊、解散唐生智部、勢將促成變局、

張紹曾談法統受辱

▲白逾桓與張扭打

（本社北京十九日電）黎元洪十八日晚在宅請春酒、議員多在座、張紹曾高談法統、白逾桓謂張不配談法統、雙方衝突、竟至扭打、現經唐寶鍔等調解、

段決恢復專員會議

▲人物略有變更

（本社北京十九日電）段決恢復前專員會議、專員除梁士詒·葉恭綽·曾毓雋·梁鴻志·姚震外、餘如舊、又加入鹿鍾麟謝驥等、以便遇事共同討論、

法權會議審查民法

▲昨日已告竣

（本社北京十九日電）法權會議十九日上午十時開會、審查民法、民訴法、大理院判例等已竣、下次會議定二十六日開、將審查戒嚴法國籍法、森林礦山條例等、

▲路透社北京十九日電 法權委員會今晨開會、由美代表史特朗主席、考慮中國刑法及高等法庭之判案、後乃延會、聞下屆會議將考慮軍法、捕虜品法、及國籍法、並礦林條例、現望再開會兩次、審查現行法律事即可告竣、關於赴外埠調查事之手續、尚無決議、

▲東方社北京十九日電 法權委員會於十九日上午十時開會、就於民法、民事訴訟法、大理院判例、及法律適用條例、列國委員中國委員間、有種種之質疑與應答、無事審查完畢、下次會議定二十六日開會、將審查關於戒嚴及捕獲之法規、國籍法、森林及礦山條例等、任中央之法典審查、當可於再後第二次會議完畢、

國立九校展緩開學

（本社北京十九日電）國立九校因經費缺乏、難如期開學、師大等均宣佈展緩開學、

俄專將改中俄大學

（本社北京十九日電）徐謙改俄專校爲中俄大學、擬借睿王府爲校址、

九六債市價轉跌

（本社北京十九日電）九六公債因多頭方面交惡、價跌至六十三元、

淮揚鹽稅分配問題

▲中央地方各得半數

（本社北京十九日電）稽核所派麥德赴甯、與孫傳芳商淮揚鹽稅、擬舊年前以四分之三歸孫、餘解總所、以後各得半數、韋爾敦已同意、

京電局將有風潮

▲職員薪水將無着

（本社北京十九日電）各省電局被軍閥截欵、無法應付、邊遠省分局長職員紛紛逃避、京局自關稅會議開後、外洋電多、例由電局代收、所收電費、悉充部薪局薪、其餘被軍閥提去、致積欠大東大北電費甚鉅、現商定自三月一日起、兩公司須收現費、部薪局薪將無着、逆料四五月間、將生風潮、

王克敏出京避嫌

（本社北京十九日電）王克敏十九日送母柩回籍、出京避嫌、

運貨須現欵交易

▲國民軍之廣告

▲路透社天津十九日電 今日京津時報載有國民軍軍事運輸局所登之廣告一條、該報曾著論批評、斥爲胆大妄爲、即中國亦從來未有、廣告題爲鐵路貨車、謂有各式車輛、可供各路線駛行、現欵交易、辦理迅速、欲詢價者、可函致日租界國民旅館軍事運輸局云云、

許湯交惡之一幕

▲湯漪致王士珍之一封書

九日京訊云許世英與湯漪互相攻訐、至欲相見於法庭、旋因王士珍出任調停、函酒釋嫌、暫告無事、當許湯未和解前、湯對於此事、曾有函致王士珍、述增設內閣及許謀攝閣經過、昨某方面忽將該函發表其所云云、雖屬明日黃花、然似可爲時局經過之一種參考資料也、原文照錄如左、

（上略）刪日代電、略述近事、藉息流言、良非獲已、諒蒙洞察、頃許君世英移書質問、「承爲詞多影響、意存汚衊、且有訴之法律之聲明、愧非健訟、恥爲先發、惟有聽之而已、事已至此、不得不將經過事實敬爲我公一一陳之、以證前言之非評、幸甚察焉、比者增設內閣、乃政府權宜之措置、非國人公認之機關、五尺之童、猶能辨之、按諸修正臨時政府制及去年十二月宥日組閣明令、既無負其責任之規定、亦無因故攝行之聲明、則政府方面亦不認新閣爲政權之承繼者、彰彰明甚、此中分際在許君世英固所具知、詎甯經拜命、乃至希翼、以限期下野相要挾、以即不視事爲請求、蓋其處心積慮、非一朝一夕之故矣、追憶往事、厥証有三、關於內定之日、許即向各報發表談話、略謂無論民會能否召集、合肥至本年一月十五日、均非下不可、愚曾詢以是否出自本人意思、許乃怫然曰、殺我的頭亦必如此主張、証一、修改政制之際、許力主加內閣攝行職務一條、聞者詫爲不經、其議遂寢、証二、組閣令屬草後、遲之又久、始行公布、許又竄入本執政決不繫戀權位字樣、亦遭反對而止、證三、綜上三端、厥爲許君希圖攝政之明證、至於陽電爭議、更爲上述計畫成敗之關鍵、許君流淚太息、以去就爭愚不爲動、蓋乃銜之益深、憑其宣傳之能力、目爲安福、詆爲包圍、其尤甚者、莫如謂相色入閣、乃徐樹錚所力保、並非本意、此語具載於去年十二月三十日世界晚報、並冠以許氏告入字樣、當經商請許君、自行更正卒置不理、其爲搆陷侵誣、雖有百喙、不能辨也、至於恫嚇之舉、不外先之以搆陷、顛倒是非、淆亂聽聞、使外間莫明眞相、或至激於情感、對余有所指摘則其術售矣、本月十四日晚、許君面告陳二庵將軍、謂接某方警告、要予非從速避開、將有意外、此事若報告執政、未免小題大做、不如轉告斐予爲便云云、此日午間、適陳將軍在某處宴客、席間談及愚離問題、各方要人表示並無成見、則其爲許君一人之要求可知、謂非恫嚇、其誰信之、愚在政治上獨立特行、由來已久、出位之思、夙所力戒、近視許君行徑、異乎尋常、始終未嘗加以注意、蓋許對合肥自言事之如父、何至遽懷異志、長於論政尤非其時、府中會議、皆由許君邀集、偶然發表意見、初亦無所容心、不謂許君咄咄逼人、悍然不顧、幾欲厠愚於禍魁之列以爲快、此則非特言者所深慨、當亦聞者所共憤也、用將略述顛末、藉明眞相、（下略）

法權會招待王寵惠

▲法權會之表示

▲王寵惠之演說

八日京訊云、法權自主協進會、昨日下午二時在中央公園水榭、招待王寵惠代表、到會委員有四十餘人、臨時推朱子斑爲主席、報告開會宗旨、王氏起立演說云、本日承諸君招待、非常榮幸、邇來國事多以民意制勝、諸君對於法權會議如此熱心、諒將來總可達到成功目的、收回法權運動、前在巴黎會議時、已經提出、後華府會議、我國又乘機提出、幸得多數通過、惟華會各國所議決撤消裁判權之步驟、區分爲二、（一）先行調查司法情形、（二）招集國際會議、討論撤銷裁判權辦法、（國際撤消或各別撤消）、此次各國委員來華所開之會議、純屬考查性質、故主席由外人中選任、惟我以地主關係、會膺第一次會議之選、日來開會正在研究法典、關於此事、各國約有二項意見、其一法典譯爲英文、其中意義應稍說明、其二我國法律爲大陸法系、經我方逐一解釋、即已了然、對於實地調查一節、先由京着手然後向他處進行」云云、王說畢後、陳君海臣起謂、此次法權會議、係當日我國代表在華會所爭者、惟如何達到撤消裁判權之目的、國人對此定抱有莫大之疑慮、即第一、各國此次派員來華、是否有撤廢裁判權之誠意、第二、設各國僅以敷衍手段了事、當局應取何種態度、不使國人失望、以本人推測、各國對於擴充範圍一事、尙未肯答復、即此已足證明其爲無誠意、此層如辦不到、毋甯中止調查、另覓活路、蓋必先委員有國際會議之全權、然後調查一事、不得供會議參攷、國人或不反對、若會議原則未定、僅僅調查、爲緩兵之計、是無異置我國於被審判地位、滅不若破裂爲善、況彼方調查、全從短處着眼、此時且無誠意、將來報告內容、可斷而知、此點不能不望當局十分注意、王答現在彼既來我國、不能遽認爲無誠意、刻在接洽繼續會議中、如僅調查了事、當局自有最後表示云云、衆乃向王氏提出對於法權會議三種希望、（一）法權調查、祗認爲考察性質、不能作爲取消裁判權之前提、設因此轉而妨害法權自主進行者、國人須反對之、（二）希望政府於最短期內、召開國際會議、即時無條件收回領事裁判權、（三）希望政府與國民合作、三時賓主盡歡而散、

交龔查復吉敦合同

▲聲明並無弊竇

二日京訊云、前交通總長葉恭綽、與南滿鐵道會社訂立吉敦鐵路合同、經許閣國務會議議決不能成立、並責成現交長龔心湛檢查部中檔卷、有無朦蔽情事、玆龔查辦結果、據稱並未發見何等弊竇、昨已分別咨呈府院、聲明辦理經過情形、原呈如下、

爲遵向南滿鐵道會社聲明吉敦鐵路合同不能成立、並查明簽訂情形、恭呈祈鑒事、竊查本部呈報葉前總長任內、與南滿鐵道會社訂立吉敦鐵路合同一案、奉批令第二十六號內開、呈悉、此項合同、未提經國務會議、應由該部聲明不能成立、並將朦蔽行情形、呈明辦理、此令、等因奉此、查此項合同、係自上年四月起始、與南滿會社磋商、至十月間議妥、由該社理事松岡洋右直接商明奉天張督辦、在奉先行簽字、一面由張督辦電請葉前總長會簽、幷派承辦此案之吉長路局長魏武英、攜帶該合同本文及附函來部、即由葉前總長於十月二十四日分別簽定、以滿到部之始、正值輿論紛紜之際、因即一面將吉長路局長魏武英撤差查辦、一面呈明鈞座、以期挽回、玆奉令前因、除逕交部查照外、至該合同係整欵包工性質、與借欵築路不同、葉前總長十月二十四日呈報鈞座摺內、有該合同爲暫時訂立、俟竣工後、改作借欵、簽訂正式合同時、再行提出國務會議之語、是此次簽訂合同、手續上雖欠完備、而綜覈全案、情節似尙無希圖朦蔽情事、所有遵向南滿鐵道會社聲明吉敦合同不能成立、及查明簽字情形各緣由、是否有當、伏乞鑒核訓示祗遵、謹呈、十五年一月三十日、

臨時執政命令

▲二月十四日令 外交總長王正廷呈駐古巴國兼駐巴拿馬國特命全權公使刁作謙懇請辭職、刁作謙准免本兼各職、此令、

任命廖恩燾爲駐古巴國特命全權公使、此令、

任命施紹常爲駐秘魯國特命全權公使、此令、

任命刁鏜爲外交部司長、此令、

英美日三國委員 滬案重查報告全文

▲並無刪節之原文譯本

三 美國委員約翰遜之報告（續）

羣衆未被巡捕轟擊前之實在情形

一九二五年五月三十日所謂暴動之時、事實與相如何、南京路上羣衆之眞正目的或機構如何、實屬難於解答之問題、委員會關於此點、曾查訊證人四十一名、其中多數均係在場巡捕、又曾查考文件以百數、愼重讀閱證據之全部（文件與筆錄皆在內）以後、所明示者、多數證人於某種事實意見相同、而於他種事實、則大相懸遠、彼等僉謂當時有羣衆約一千五百至二千人、搆成羣衆者、約學生百人、及好奇往觀之輩、旁觀無業之徒、又有謂係尋常下午往來之輩、又有謂羣衆全部或大部在下午三時零五分或三時十分、已聚該處、又有謂係在三時二十分或二十五分、更有謂下午三時以前或早至二時四十五分、即有大衆聚集者、巡捕房總巡麥高雲證言、謂其於下午三時十分或十五分頃經過發生擾亂之處所、其時景況安靜、無異平時、並無糾紛之朕兆、蓋彼總巡其時方由俱樂部往跑馬廳、路出此間也、關于羣衆之目的及氣度、各證人在實質上大異其事、老閘捕房捕頭愛活生證言、謂直至下午三時以前、尙無信羣衆有損害人身財產之意之理由、其餘巡捕數人、當時在場者、與愛活生同其意見、然則使頗無加害意思之羣衆、突忽之間、一變其態度、而爲搆成暴動之羣衆、將對捕房加以破毀者、何耶、總務處長希爾頓強生、於中國人民、有長期之經驗、其意見似以爲致此者、中國人羣衆心理也、此固可以釋明、然亦未必即可釋明、強生從不在場、而在市外、恐在事外人、或未有知東方人心理如該氏者、亦未可知、事當記憶者、在未開槍以前一小時半頃、有學生四五人被捕、送至老閘捕房、加以拘押、有多數學生跟隨其後、約十八人、亦因其請求、同被拘押、紀錄之中、未嘗載彼等曾起擾亂之表示、又有應行記憶者、依巡捕證言、嗣後又有學生被捕、跟隨學生更多、約二十人、並未載彼等有違法之表示、亦經拘押、此諸人等均經在會審公廨一併以驅擾罪被控、其時以後、又有學生被捕、送至捕房、隨有七十乃至百人、其中頗有非學生者、跟隨者進入內室、稱爲辦公室（問事室）頗有喧嘩於其內、旋被強迫、或竟施出武力、驅至南京路上、

五月三十日羣集南京路之眞因及轟擊

關於羣衆聚集之眞正目的及用意、證言極屬紛歧、或謂並無特殊原因或理由存在、或謂其初不過尋常星期六下午南京路上之人羣、或謂學生數人被捕後、羣衆因觀衆及因逮捕而隨觀者、數遂增加、各證人意見所同者、則羣衆在初並無加害人身財產、亦無促起糾紛之意是已、關於開槍之眞正原因、證言亦復紛歧、或謂並無正當理由存在、而捕頭愛活生之陳述、則以爲設不槍擊羣衆、老閘捕房當被破毀、或以爲不見有開槍之理由者、率皆性較仁慈、不忍見流血之事、不免稍有偏見、其以爲槍擊羣衆爲保護身體並產所必要者、則無偏見而行爲皆出於善意、愛活生捕頭答復下列訊問、「五月三十日南京路風潮之眞正起源爲何、」證稱、「此係由日本紗廠之風潮、而此項風潮頗生惡感、且以其所見、五月三十日南京路事件與日本紗廠糾紛係屬相關、日本紗廠糾紛、不過通常工業爭議而已、並無預見有嚴重糾紛之理由、」就有無開槍之必要之問題、量定証言之分劑、余以爲須就下列事實、加以考慮、第一、無論如何、任一證人不能在每一剎那間目視發生事實之全體、當時情景、瞬息變遷、第二、證人中有數人目覩一時之情景、其時並無危及人身財產之事、衆意僉同、而未注意羣衆氣度之急變、彼等並無偏見、彼等就其所見、陳述所見事實、固絕對眞實也、第三、適間會自認其缺少巡捕之人、旋又喧譁中報告警務長、旋又於紛擾之下、指揮並相助驅除多衆於辦公室外、突至道路上觀察形勢、又因擁擠房間門戶、既回憶一九〇五年之事變、彼其己之責任、又發見羣衆增多、氣度改變、以致頗爲激動是屬當然、而亦非無理由、遂下開槍之令、而開槍立即隨之、因其承認射擊隊員並未聞其命令、故其時彼亦深知羣衆之不能聞見也、余所以謂彼頗爲激動者、因彼自承其發令開槍之時、尙有西捕在羣衆內、又因此語乃所以表示其心理的態度、又應注意者、彼證言中、曾謂驅除辦公室內羣衆、頗遇困難、其時已成混戰之局、機椅及他物及棍棒並羣齊施、此下午中頗多頭破血流之事、彼在一小時有半時間內之心弦、及其責任之觀念、在情勢變遷之下、足使最爲強勇者無可遲疑而爲行動、彼確信巡捕勤務令第十五條所指之情形存在並依該條而行動、彼信以爲下午三時三十七分頃所存在之情形、足使其所取行動爲正當、遂從其長官訓令而行動、彼爲下級官吏、本知違令之結果爲何如、彼兩次出席證人欄、余深覺其誠實、有崇高之責任觀念、並有嚴格遵守職務規程之希望、余覺其爲人極機警、並嚴格服從、第四、在訊問進行中、依其所自認者而言、證人中有數人者事實上係在考驗之下、而其結果遂致彼等在無意識中使當時情景以最有利於自己者顯現於心目、是固自然之數也、

開鎗之必要可否消除

參與制止一九二五年五月三十日下午南京路上風潮之巡捕、出席證人欄時、於其品性、及其維持秩序遵守巡捕職務之希望、均經詳愼考察之後、並將各項證據包括各項文件在內、反覆談閱之後、余全信若有較多之巡捕勤務于下午三時一刻頃之風潮情景中、則開槍之必要可以消除、余同樣確信、因下午三時半頃無較多之巡捕在場之故、其消除遂不可能、其時羣衆已顯不能自制、但不能自制者、身居前列之人尙少、其尤烈者、爲身居後方、所謂游蕩無業之徒、不留退卻之路、且自確信其無所畏懼也、此輩身居後方之人、或無由知少數巡捕制止羣衆進前所爲之準備、竟致多數人等、因他人之冒昧失愼、汔漠不察、並不自覺其在社會中有維持安甯秩序之個人責任者而死傷、殊堪遺憾、詳考證據、余深知並相信、所有證人不問其爲巡捕、爲市民、意見全然一致者、則羣衆開始聚集之時、下逮下午三時二十五分之頃、仍各無促起擾亂致加害人身財產之意、余不能因證據之紛歧、遂信以爲一九二五年五月三十日下午南京路上羣衆中人係以暴動之意思而來也、

羣衆氣度變更者爲何因

自所有證人意見一致之事實、則羣衆開始聚集時並無強暴人身財產之意、加以推求、余不能全然滿意、決定一九二五年五月三十日下午三時半頃一般羣衆中學生僅屬佛日之游行、一變其氣度而成反對一切外人之憤怒、究以何者爲正確之原因、如證人等所言、初時並無強暴人身財產之意、其對於羣衆氣度之積量、倘無誤謬、則使羣衆變其氣度、致使將施強暴於人身財產者此必有某種事由發生其間、解決此問題、實非大易、嗣於此日下午三時二十五分以後發生何事、余既反覆閱讀互相矛盾之證言、始全信羣衆氣度之變更、必由於下列理由、即不然、亦多半由於下列理由焉、第一、由於中外人民間長期及直近之痛苦者、有如前節風潮之起原及性質所述者、如不由於其全部、亦必以其一部爲原因、第二、由於被巡捕自辦公室以強力及暴力驅出之七十乃至百人者、與道路上羣衆相混合、因此七十乃至百人中有流血者、立促起道路上羣衆方面沸血之感情、有如希爾頓強生妙語所形容、在此七十乃至百人未經以武力及暴力驅出街路以前、吾人所聽證言未嘗謂有『殺外國人』之呼聲、第三、由於羣衆間顯然缺少人數敷用之巡捕、有效之武力、與威權缺乏之時、人頗易流於沸騰威脅恐嚇及危險、如有充分之權力、通常之威備、恒不作此項之表示、

前述結論所根據之證據

（第一）一九二四年十二月九日至一九二五年五月三十一日巡捕逐日報告、（第二）巡捕局總巡希爾頓強生向總巡克利約翰麥高雲之逐日報告、由一九二四年十二月九日至一九二五年五月三十一日止、此項報告係與巡捕逐日報告互相聯屬、（第三）工人學生布黨活動之概略、引起一九二五年五月三十日老閘捕房附近南京路上開槍事件之事實紀述、係上海市巡捕局刑事檢查科捕頭蘇馬巴特力克紀溫士所輯、（第四）一九二五年四月十四日星期四至一九二五年六月二日字林報、（第五）敘士海利惠斯里證言、見證言筆錄余所記頁數第二頁至第十八頁、書記博良所記頁數第九頁至二十五頁、（第六）敘士西來雷孟安徒生證言、見證言筆錄余所記頁數三九四至四一三、書記博良所記頁數四〇一至四二〇、（第七）敘士約翰威斯利克蘭證言、見證言筆錄余所記頁數二五四至二七〇、書記博良所記頁數二五〇至二七〇、（第八）律師亞曹克威證言見證言筆錄余所記頁數四七四至四八五、書記博良所記頁數四八一至四九二、（第九）工部局董事會總董司徒林費信惇證言、見證言筆錄余所記頁數四二三至六〇、七一七至七四一、書記博良所記頁數四九至六七、七二四至七四一、（第十）捕頭愛德華威愛活生證言、見證言筆錄余所記頁數一九五至二五三、七〇〇至七〇四、書記博良所記頁數二〇一至二九五、七〇七至七一一、（第十一）總捕頭曹馬巴特力克紀溫士證言、見證言筆錄余所記頁數五三九至五四二、五七八至五九八、書記博良所記頁數五四六至五四九、五八五至六〇五、（第十二）商人霍博特波爾西金恩證言、見證言筆錄余所記頁數四六七至四六九、書記博良所記頁數四七四至四七六、（第十三）上海工部局董事會董事及視察委員會委員威耳納喬治里滿證言、見證言筆錄余所記頁數六二一至六三六、書記博良所記頁數六二八至六四三、（第十四）上海工部局董事會董事及視察委員會委員約翰海爾曼天賜德證言、見證言筆錄余所記頁數六四四至六五二、書記博良所記頁數六五一至六五九、（第十五）巡捕房密探雷吉納爾德佛蘭士堵布隆證言、見證言筆錄余所記頁數二九三至三〇四、三六八至三六九、五〇五至五一二、書記博良所記頁數二九九至三一一、三七五至三七六、五一二至五一九、（第十六）博頓爵士夫人證言、見證言筆錄余所記頁數四七〇至四七三、五〇〇至五〇四、博良所記頁數四七七至四八〇、五〇七至五一一、（第十七）日本紗廠總理正木氏證言、見證言筆錄余所記頁數五五九至五六九、書記博良所記頁數五六六至五七六、（第十八）日本紗廠經理岡田氏證言、見證言筆錄余所記頁數四九〇至四九九、五一二至五三八、書記博良所記頁數四九七至五〇六、五二〇至五四五、（第十九）威廉加爾倫證言、見證言筆錄余所記頁數五七〇至五七四、書記博良所記頁數五七七至五八一、（第二十）巡捕局代表總巡雷紀納爾麥利克馬丁證言、見證言筆錄余所記頁數一六三至一八三、書記博良所記頁數一六九至一八九、（第二十一）會審公廨審訊被捕學生之筆錄、（第二十二）吳淞自治學院院長張嘉森博士之說帖分致委員會各委員、（第二十三）律師前任大理院院庭李祖虞之說帖分致委員會各委員、（未完）

▲尙有要聞轉入第二張第一版▼

小世界

中國模範遊藝場

門票售小洋二角

大京班 張紫珊 陳長庚 蓋百歲 劉長寶 袁奎官 朱友奎 王玉卿 白玉福 陸紅芳 周福珊 趙翠山 鄭笑鈴 王三奎 高蘭亭 牛海山 胡黑樓 董月山

女子新劇 愛華社 全體社員日夜在三層樓 香囊 僕 珍珠塔

男子新劇 蘭社 全體社員日夜 姊妹奪夫 秋水人情

第三層影戲 ○偵探長片○

▲第一層影戲▼ 山谷險姻記

小桃源 猿猴獻果 新奇燈彩 請來賞鑒 得利漁翁 面目動生 萬福攸同

四明文戲 胡菊生 小金花 小桂寶 小桂英 香秋庵 五通捉

紹興文戲 支維永 王佩卿 謝碧雲 全班在四層樓 馬家搶親 十美圖

化妝申曲 丁婉娥 丁少蘭 趙三寶 全班在二層樓 私約 大庵堂

常州古曲 辛金 太大 王狗 全班在三層樓 日 殺狗勸夫 夜 雙珠鳳

魔術 左金山 大會魔術

蘇灘 楊月英 化妝蘇灘

說書 謝女玉 天寶英秀 士 白 楊小亭 張趙

羣芳會唱 周杏 泉士 金芬 文武戲法 女子蘇灘

陳月英 小翠寶 小桃紅 小桂紅 京調小曲

詳細鐘點請閱張丹斧姚民哀編輯的世界小報

大新舞臺

禮聘寰球聞名獨一無二黃派嫡傳文武老生

李吉瑞

咸受風寒 略事休養 一俟痊愈 即行登台

大新舞臺

禮聘名震寰球色藝俱全青衣花衫

荀慧生

正月初八全部

日演得意緣 夜演紅鬃烈馬

大新舞臺

禮聘全球歡迎出類拔萃聲容並茂全材鬚生

高慶奎

正月初八全部

日演刀劈五虎 夜演紅鬃烈馬

大新舞臺

禮聘久著盛名南北歡迎唯一長靠武生

白玉崑

正月初八全部

日演殷家堡 夜演紅鬃烈馬

中華大影戲院 法租界吉祥街 電話中央一九一六

今天日夜開映 明星公司新出品 國產第一名片 **小朋友** 共十一大本 一次演完

價目 日戲 夜戲 包廂 樓座包廂 正廳 五角 三角 二角 六角 四角 二角

中山大戲院 虹口四川路子橋 電話北二二五號

明星影片公司出品 **新人的家庭**

正月初八日夜 今日夜開演

天蟾舞臺正月初八日戲（價目注意）特別花樓五角 特別包廂四角 優等官廳四角 頭等正廳三角 三層特等二角 三層頭等一角 電話中央三七〇二

王振銘 陳永奎 彭春 宋珊 孟玉 小鴻 劉珊 劉茂 常楊 安猴 劉奎 何官 陳漢 于臣 何春 茹玉麟 李春棠 恒 小衡 舒元 玉琴 雅秋 嘉麟 振廷 英奎

四本漢光武復國走南陽

天蟾舞臺正月初七夜戲（價目注意）

陳寶峯 陳永奎 馬義 宋蘭 孟玉 小珊 劉鴻 常茂 劉楊 安猴 劉奎 何官 陳漢 彭臣 何春 李恒 陸紅春 小衡 舒元 玉琴 雅秋 嘉麟 春珊 英奎 棠冰

頭本釋迦牟尼佛八相成道

共舞臺男女合演正月初八日戲

王鑫 王甫 盧青 增少 趙卿 樊翠 金蘭 粉松 (時寶慧) (碧雲霞) (蓋天叫) 林樹 李森 徐桂 吳芳 蘭芳 三泉

青風亭 遊龍戲鳳 越虎城 (劈) (山) (救) (母)

共舞臺男女合演正月初八夜戲

王鑫甫 徐蘭 樊芳 盧春 王樓 金翠 粉蘭 趙少 蓋卿 時慧寶 碧雲霞 林樹森

九更天 一口劍 金錢豹 貴妃醉酒 連環套 陰陽河 乾坤圈 (奇) (冤) (報) (霸) (王) (別) (姬)

新舞臺正月初八日戲 二等一角 頭等二角 官廳三角 月樓花廳五角

程玉 曹美 韓夢 曹蘭 馬長 許寶 甫臣 叔良 奎官

全本拿高登 失街亭 空城計

頭二本 新西遊記

新舞臺正月初八夜戲 二等二角 頭等四角 官廳六角 月樓花廳八角

邱治 王云 韓艷 吳秋 曹長 夏寶 馬竹 程香 夢蘭 良民 叔良 玉美

全本翠屏山 全本(珠簾寨)

凌波仙子 新初演次 男女合演 連環戲

大舞臺正月初八日戲 新排演連台宋朝歷史機關佈景戲（價目注意）

畢成 沈秋 吳山 劉田 賈瑞 韓卿 殷 韓 孫 趙 趙 黃 (李春桂) 毛 賈 張 李 孫 張 李

七本狸貓換太子 三本鐵公雞 虹霓關 臨潼山

大舞臺正月初八夜戲 新排演連台宋朝歷史機關佈景戲（價目注意）

陳月 孫 張 趙 賈 毛 李 趙 劉 姚 李 孫 韓 姚 劉 趙 黃 李 毛 賈 趙 張

念三四本狸貓換太子 新斗牛宮

大新舞臺正月初八日戲

陳 張 梁 王 馬 小 畢 劉 高 孟 劉 趙 王 白 高 馬 金 荀 趙 王

反五 忠 全武行 萬長天 戲 葭 宇 殷 刀 五 得意緣

玉 俠台山節義 伐子都 里城雷報 迷傳萌 關宙峯 家堡劈 虎

大新舞臺正月初八夜戲（價目）

梁 王 沈 畢 郝 王 沈 高 趙 白 荀 高 王 劉 孟 金 趙

全部紅鬃烈馬

假飛張 漢楚爭 陽南關 (泗城) (四州)

丹桂第一臺正月初八日戲 價目

朱 李 碧 尚 張 楊 趙 張

富 茹蘭 連 馬 小良 尚雲

鐵山門子娥月胤刀長坡宋靈 龍鳳 石山 道本 雄鏢

雙 請 板新打匪奔嫦斬轅 遊戲 青 十 雌

丹桂第一臺正月初八日夜戲 價目

碧 張 尚 碧茹 張張 楊 趙 張 茹 趙 楊 尚 馬

小 尚 雲 良

妃酒虎嶺松林西霸天 (宋十回) 牡丹亭 雙齣 (三江口) 打漁殺家

廣舞台新中華全班新正月初八日夜戲

日戲 配景俠艷情劇 價目 猛浪驚鴻 白玉堂 肯麗章 全班名優拍演

夜戲 新編配景俠艷良劇 價目 玉爪傷痕 白玉堂 肯麗章 全班拍演唯一傑作

永安花園天韻樓

▲地方清潔 ▲空氣新鮮 ▲布置精雅 ▲游藝高尚

本樓有以上四種特點○所以上流游客○爭相贊美○稱為海上最有審美觀念之游藝場

▲柳社新劇 ▲國產名片 ▲大京班戲 ▲門票兩角 ▲不另收費

今日夜開演

▲接要聞

清華學校突然發生風潮

▲教務長張彭春辭職
▲學生力請校長挽留
▲不合作之教員自願辭職

六日京訊云、最近五六年以來、北京學校幾無一無年不發生風潮、獨清華得立於旋渦之外、論者稱之、清華學校歸外交部管轄、校長由該部任命、校長之上、又有董事會、由美國使館與外交部組織之、董事會在事實上、除保管基金外、並未干與校務、唯清華以基金充裕、且校長皆屬外交官、故校內組織、疊床架木、頗有官僚習氣、識者多以此病之、清華本爲一留美預備學校、目前在授以考入美國大學所必需之課程而已、近二年自張彭春入長教務以來、實行根本改革、極力籌備改設大學、不以預備留美爲最終目的、規程雖在過渡之中、然其面目已因此一新矣、清華每年考選留美學生、原限於清華本校學生、自張就職後、改爲公開考試凡在各大學畢業者、均可應試、業成定案、此外關於校內課程及學生訓育、亦多所革新、凡在局外者咸以清華若能依此方針進行則前途大有希望、不料上月底校內教職員突生風潮、而教務長張彭春竟決然辭職、挈眷赴津矣、張爲人剛強、故凡有主張、必貫徹而後已、因此共事者多不喜之、此次風潮之醞釀、似非一日、爆發近因、實緣上月該校研究院主任吳宓提議改研究院爲國學院、經教務會議以六與二之比否決、吳不服、又提出第二次會議、結果亦同、反對者中以張爲最力、故與以爲彼之提議不能通過者、皆張有以致之、遂向校長辭職、同時校長之機要部主任王祖廉專門訓練部主任莊澤宣亦以不滿於張者、皆聲言不能與張合作、校長曹雲祥本極信賴、覩此情形、深恐彼本人亦被牽入旋渦、不敢爲左右袒、張在此環境之下、自亦灰心、乃於二月一日提出辭職書、表示自下學期起、(即七月起)辭去教務長之職、後因形勢又變、於三日決然即日離校、挈眷赴津、而曹雲祥已即照准、聞該校學生對張感情尚好、有主挽留者、有主乘機爲根本之改革者、其勢將因此而惹起大風潮殆無疑義、此則吾儕於紀述之餘、所不能不深爲該校惋惜者也、茲將張彭春致校長及董事會兩信、均錄於左、

(其一)慶五校長閣下、敬啓者、近十日內、聞校中暗潮鼓盪、集矢於彭一身、此事突如其來、眞像頗難索解、求其近因、似以校務會議通過關於研究院之決議案一舉、然校務會議、乃校中正式機關、彭案之通過、又係以六對二之大多數、即令彭在會議時、言論不免激切、豈能以此時事歸咎於一人、且彭猶敢信校務會議之通過該案、斷非兒戲盲從、故以此爲攻擊個人之具、亦未免太離奇矣、校中一部分人對於彭有所不滿、或者非一朝一夕之故、雖然、彭在此兩年有半、凡重要計畫、皆曾經正式機關通過、或得其允可、然後執行、至關於個人待遇問題、其所主張、自信皆係爲公道着想、今個人利益受損者、羣起以攻彭一人、而學校當道、亦若震於其聲勢而不復辨其是非、則是當道者已忘前此之種種辦法、非彭一人之所爲乎、雖然、彭縱負此全責、亦非所懼、亦無所悔、但覺其非事理之平耳、此次之是非曲直、亟不欲再論、蓋就彭個人而論、已不成問題、間聞攻者之言、謂彭態度傲岸不肯讓人、彭固願力矯其短、以和易向人、彭再四思之自覺在此終不免爲全校安樂之累、蓋素性不願見人爭非分之利、如果留此而強忍不言、恐將來成爲庸懦無用之輩、殊非得計、自到清華、常見吾人在此處享用逾分、事事人自爲謀、揆之教育之義、中心實難自安、此意爲公道之壓迫、所幸者、彭之來也、本有其主張之政策、兩年以來、用力於此、未敢稍懈、差足自慰耳、彭此際極欲稍事休息、是以敢請台端、准其即自下學期起、辭去一切職務、所有經手事件、請速派定接收之人、俾可卽速交代、校內人士、勝於彭者不乏其人、故交替一層、決不發生困難也、至如彭個人將來如何、非所敢言、其在清華兩年有半之工作、有無價値、亦聽諸當世明達之公判、不過始終彭未背其主張、故今日決然求去、似可告無罪於良知也、當彭之未來清華也、曾於民國十二年四月十三日、函致執事、陳述其對於改造清華之政策三端、年來此項政策之逐漸實行、公實與我共其責、彭不欲獨受其過、亦不敢自專其美、然不嫌辭費、爲公一縷述之、(一)學校與遊學完全劃分、本此主張故停招舊制之留美預備班此已見諸實行者也、(二)建立新校、完全以在中國造就本國領袖人才爲目的、此卽今日之新大學部所希望作到者也、(三)遊美學額之給予、完全公之全國各大學之畢業生、以公開考試定之、此節已屢見諸學校正式宣言、今後亦必不能更改者也、以上三項原則、既已確定、則彭留此與否、無復關係、至其實行之細目、自可以俟諸能者矣、方今國內戰亂不息、遽於一學年之中、棄其職守、此自非人情之所樂、雖然、今日國內氣節之沉銷、亦已極矣、才智之士、爲一時功利計、率不惜犧牲其人格、以求達其物質之欲、此種現象、實全國先覺之士所痛心、況身負教育者之責、己之不正、何以正人、遺毒青年、其何有極、此雖或彭一人之偏見乎、然願以此自警自勉也、清華之問題、全國之問題也、彭今去矣、然仍願今後之主持校務者、時時自覺、爲全國之所仰望、而善爲之、則幸甚矣、自來此間、多承執事、知遇之隆、銘感無已、今當告別惟公珍重不一張彭春謹上

(其二)董事會諸先生鈞鑒、近聞校內教職員中有人面見諸公、表示對於彭之不滿、此事聞之、至可詫異、近十日間責難之聲、突如其來、動因如何、苦難猜解、彭刻已向曹慶五校長辭職、今將辭職書鈔呈一份、所陳理由、乞賜察鑒、彭自來清華、對於爲私人爭利之舉、時時反對、以此見罪於人、誠知不免、第學校乃教育青年之所、萬難以爭利分利之方法爲之、徒爲少數人計、獨不慮國內外輿論之督責耶、彭今已決辭、絕不爲保全位置之爭、固知德薄學淺、不足服人、所不能已於言者、爲國家之教育計、爲清華之名譽計耳、清華問題、全國教育之問題、諸公明達、必能洞悉校內之情形、爲清華規畫久遠之計、斯則多數學子之幸也、諸公倘有見詢之處、懇祈示知、俾可陳述一切、是所盼禱、專此敬頌公安、

九日京訊云、清華學校發生風潮、頃據調查該校學生於五日晚在大禮堂開全體大會一致通過挽留教務長張彭春後卽全體出發、赴校長曹雲祥住宅、請與以答覆、曹旋卽出向全體述張辭職之經過、略謂張先生之來、爲我所聘、近因教職員有不能與之合作者、故張先生決然辭職、諸位意旣如此、我當切實挽留、學生聞爲滿意、當卽退出、遊行全校、沿途呼「挽留張彭春」、「改革清華」等口號、至十二時半始散、前日(六日)董事會開會、學生代表卽請董事勿通過准張辭職案、並竭誠挽留、結果以調查內幕爲詞、保留該案、是日下午、招待教職員、晚間學生復開全體大會、通過三項、(一)請董事會於收到學生會對張辭職之事實報告一日後、卽答覆學生、(二)刊印特刊、(三)旣全體通過挽留張彭春、卽應請與張不能與張合作者辭職、(計三人、爲王祖廉、係機要部主任、莊澤宣、係專門科籌備主任、徐志誠、係學監主任)後卽分組前往請求、三人皆謂爲清華幸福起見、願自動辭職、學生卽表示致謝王莊徐等維持清華之善意、時已十二時、茲錄該校學生會致董事會一函如下、董事會諸先生鈞鑒、敬啓者、敎務主任張仲述先生、突然辭職離校、消息傳來、不勝詫異、竊仲述先生、任職清華、兩載有半、忠勤任事、清愼自持、不辭勞怨、堅守宗旨、佐曹校長定清華長治久安之大計、立爲國造就眞才之本圖、種種設施、成績昭然、舉校浹洽、內外無間、近年以來、以言乎內、則校風寧靜、學生安心向學、以言乎外、則輿論贊助清華聲譽雀起莫不直接間接受張先生之賜、正期本固有之計劃、徐圖發展、摒歷年積弊、漸事改良、乃今忽然因受私人之排擠、致有辭職之表示、同學莫不惶惑、清華根本動搖、深恐張先生數年來苦心經營之前功盡棄、而國內排挽迎拒之風波、重演於清華、此其關係於張先生個人之進退者小、而關係於學生學業與清華教育之前途者甚大、故生等對於此事、不勝憤慨、一致議決、挽留張先生、以安清華、藉杜排擠忌嫉之風、不達目的不止、除昨晚全體同學、親往校長住宅、已得其允許竭誠挽留張先生、並告誡排擠張先生之教職員、且於校內各院、遊行示威、高呼「挽留張彭春」「打倒惡勢力」「主持公道」「改革清華」等口號、以促校內少數教職員之覺悟外、茲特派代表十二人(每級二人)面陳一切、務懇諸先生準情酌理、以學生之學業與清華之大計爲前提、俯納衆意、堅留張先生、勿讓其實志引退、則清華幸甚、中國教育之前途幸甚、言簡意決、諸希鑒察、敬頌鈞安、清華學生會謹呈、二月六日、

清華學生及校長對張彭春極力挽留、已如上述、惟張之去志、仍甚堅決、茲錄其再上董事會一函、卽足見其態度如何也函云、董事會諸先生鈞鑒、昨由曹慶五校長轉知、敬悉諸公將於本星期六開會、並邀彭往與、厚意殷殷、感謝無已、會當如期趨候、第彭已定於本星期內送眷赴津不獲分身、且一再考慮、更覺無出席星期六會議之必要、蓋彭之在此、是爲校內「平安」之累、故諸公對於彭個人之件、正不難取決也、第猶有願陳者、凡一種機關之管理、似乎不外兩途、一則但圖「平安」一則求達「目的」目前之道、則可望各如其願、利益均霑、由後之道、則不免招致怨聲、多感困難、然以但求「平安」之法而辦敎育、則實覺其不可、彭素性不避艱辛、卽責之者、亦斷不能謂其畏於去就、獨是觀察現狀、覺「求安」之傾向、將無底止、不能不斷然表示其不能苟同之意、惡之者謂彭「不能合作」殆卽據此也、總之、彭去志已決、諸公正不必再爲躊躇、惟願諸公深察風氣之所趨、而有以善其後、則區區之所望也、敢布腹心、諸祈鑒諒、敬頌台安、張彭春謹上、十五年二月四日、

德國加入聯盟問題

▲德使與法總理晤談之內容

路透社十八日巴黎電　德大使昨晚與法總理白理安晤談後、起程返柏林、巴黎晨報載德使與法總理談話之內容、據稱德使代表其政府抗議國際聯盟行政會擴增永遠會員額事、並詢法國有無以行政會永遠會員席給予德國以外他國之意、白里安答言爲透澈忠誠履行洛迦諾條約起見、波蘭似有加入聯盟行政會之必要、渠並認爲美應在行政會有永遠代表權云、法國報紙皆贊成波蘭關於行政會永遠會員席之要求、

路透社十八日華沙電　官場否認德國有牒致波蘭言聯盟行政會等事、同時波蘭國際聯盟同志會請求國外同樣機關援助波蘭加入行政會之要求、並謂波蘭因地理關係、是可有所作爲以固歐洲和平云、

路透社十八日倫敦電　張伯倫今日在外國新聞記者公會午餐時稱英政府對於擴張聯盟行政會永遠會員額一事、尚未有何決定、今日之事、非在行政會設法佔得多數之問題、因此舉適以破壞行政會之目的也、行政會之責任不在佔得多數、但在調和異見、而謀取有關係國所可欣然承認之解決耳云、

路透社十九日倫敦電　威斯明報外交記者稱、波蘭要求聯盟行政會永遠會員席之問題、現可望解決、瑞典與日本皆反對波蘭要求、查此種要求非行政會一致投票贊成後不能提交議會、今議會亦無欲於三月間提出波蘭加入行政會問題之氣象、故三月間此問題可不發生、惟波蘭將來仍可要求加入行政會、聞德國將來於波蘭請求時可扶助波蘭得一暫時會員席之要求、

路透社十九日倫敦電　南斐斯末資將軍投稿於開浦鐵日報、謂目前擴增行政會永遠會員額之提議、可認爲包辦行政會搗毀聯盟會及洛迦諾事業之謀、聯盟會固甚儀弱可慨、但其性質並未稍損、今擴大行政會之議、足以破壞之、觀其五年來之失敗、尤可斷其死命、保障聯盟會與歐洲一線希望者惟拒絕此舉、試問洛迦諾條約與昨日高舉希望爲何物乎、洛迦諾條約現已處於鎔化鑪中、吾人將見洛迦諾之精神一變而成妨害前途新希望之戾氣、德國溫和之建議已開歐洲之新歷史、所謂洛迦諾條約者、在德國方面直爲自願的最後的放棄亞爾塞斯勞蘭兩省耳、此豈無與於法國哉　豈法國不重視此節而將要求他事以保障法國邊界於將來乎、德法間之時局應得榮譽之處理、洛迦諾既以紳士的態度肇其端矣、盍以紳士的精神完成之乎云、

路透社十九日巴黎電　巴黎晨報稱、現有種種謠言傳布於外、據謂日本、瑞典與英國皆不贊成聯盟行政會之擴大、實則迄未有何政府發表反對波蘭之言論、波蘭與西班牙加入行政會之機會極爲良好、而巴西亦有可加入之希望云、

日議會可無問題

▲政本黨員紛紛脫黨

電通社十九日東京電　政友本黨之院內總務高橋光威氏、及高島順作氏、因反對與政府妥協及地盤關係、決定脫黨、雖經總裁床次氏極力慰留、未收效果、其他尙有梅田寬一宮島幹三助兩氏、及其他數人、將同時脫黨云、

電通社十九日東京電　昨日之稅制分委員會、因政府讓步、及憲本妥協成立、本屆議會重要法案、大抵無事通過、所殘餘者、僅文相之議問題及無視憲法問題、尙懸而未決、

電通社十九日東京電　對勞働組合法案委員會山口義一氏(政友會議員)之質問、若槻首相答云勞働組合法案雖能通過、而海員組合別有海員法之特別法、不能適用勞働法云、言外之意、似否定罷工權於海員組合發生重大關係(且勞働會議代表之槍輪氏、原爲海員組合長、因此關係必在勞働會議成爲重大問題、

電通社十九日東京電　稅制案雖被修正預算案可望無修正通過、惟政友會對此有相當辯論、

電通社十九日東京電　若槻首相將以一黨之總裁資格於下屆總選舉、由鄉里出馬競選、決在衆議院得一議席云、

電通社十九日東京電　因義務教育費增額妥協、致海軍計畫稍受影響、然下屆預算、決採國防第一主義、務使海軍計畫實現、關於此層、首相藏相海相均已互相了解、卽床次本黨總裁亦將考慮財部海相之地位、不加以反對云、

東方社十九日東京電　十八日稅制小委員會、因政府方面之讓步、成立憲本妥協案、今期議會之重要法案可無難關、所殘留者、祇有文相之義務教育費問題而已、政友本黨院內總務高橋光威以憲本妥協爲理由、聲請出黨、雖床次總裁竭力保留、亦堅執不聽、同時又將有三四名之出黨者、豫算總會於十八日行質問、二十日取決於總會、二十二日將提出於本會議、

東方社十九日東京電　稅制小委員會於十九日上午十一時開會已將十八日在不公開小委員會所懇談之協定細目公開決定、更將於下午二時開特別委員會、討議協定案、同會議將首先採決政友會案、次將本黨案政府案分別採決、皆爲小數否決、最後對於憲本協定案、將依憲本新三派多數之贊成通過、右協定案、擬提出於二十日之下院本會議、討論採決云、

東方社十九日東京電　因義務教育費增額已妥協之關係、國防計畫、乃成爲問題、關係間多數之意見、以妥協案中所謂今後之緊急施設云者、係包括國防及其他在內、對於此等施設、已有與以優先權之諒解、今後政府在議會中之答辯、決將說明此意、

東方社十九日東京電　傳說若槻首相於下次之總選舉將爲島根縣所選出之衆議院候補議員、

土國對俄荷締約

路透社十二日君士坦丁電　十二月在巴黎簽定之土俄條約、現已由國會批准、外交委員長魯施狄稱、此約乃土俄友交之天然結果、其目的在維持和平云、

路透社十四日阿姆斯特丹電　荷蘭外相稱、荷蘭已與土國締結臨時商約、定二月十五日起實行、以六個月爲期、依此新約雙方皆享有最惠國之待遇、永久商約之談判現已開始云、

法參院討論財政案

路透社十七日巴黎電　參議院討論財政案一事、現已發生憲法上手續之爭論、致財政危局愈增糾紛、財政案雖經衆院通過、然需要征稅諸條已被削除無遺、故參院多數議員亟欲爲國庫援手、但參院是否有資格以恢復衆院所已否決之新稅、或提出自己修正財政計畫之辦法、則爲問題、參院財政委員長稱、凡衆院所討論之政府提議、參院有處理之權、故參院有處分已否決諸條之資格、惟此案修正後須退還衆院、恐不免更多糾紛、與延緩耳云、左翼報紙謂衆院苟爲政府行爲所擾動、則衆院咎由自取、不能尤人云、

英國之橡皮限制法

路透社十六日倫敦電　議員哈本斯威今日在下院問史狄芬森橡皮限制法是否更動、如有更動、是何理由、再此種更動之財政上結果有無估計、殖民大臣愛梅立答稱、橡皮限制法在二月二日起之三個月內稍有更動、輸出數原定增百分之十、今已改增百分之十五、因橡皮價過高、爲救濟以高價亟購橡皮者之困苦計、故有改增百分十五之決議、至於財政上結果、如係指現貨所受之影響而言、則物價起落問題　原因甚多、渠未能對此更動限制法之影響有所估計云、

路透社十八日倫敦電　今日下院有人問及新加坡橡皮種植公司要求海軍根據地勿以更高工資招致勞工、以免抬高當地工價一事、台維遜答稱、據所得消息觀之、海軍部所僱工役、其工資確較橡皮公司所給者爲優、但工作性質不同、海軍部不認爲有減給工資之理由云、

美參院通過海軍經費案

路透社十八日華盛頓電　衆院海軍委員會核准以一百萬元爲此後五年海軍飛行經費之程序、預計五年致美國可有海上新飛機一千架、新飛船較去年失事希南圖飛船大三倍者二艘、及福德氏等公司全以金屬造成之飛船一艘、

路透社十六日華盛頓電　參院通過海軍經費三萬一千六百四十三萬三千元一案、較預算委員會所估計者少四百五十二萬一千元、此項經費包括海上飛行經費一千八百九十萬磅、較衆院所核准者增五百萬元、

關會問題之解決法

▲日人之宣傳

十日京訊云、日人方面宣傳消息、關稅會議、大約三月中旬卽可終了、各種問題、大約將照下列方法解決之、

一、中間稅率　據云非正式會議之結果、關於左列諸點、日英美三國、意見已漸趨一致、(甲)普通品大約爲二五分厘、乃至四分之差　稅率、(合本稅及子口稅爲一成至一成一分　厘、)其中適用二分五厘者、爲必需品、如棉絲棉布之類是也、(乙)乙種奢侈品爲七分五厘、(合本稅及子口稅爲一成五厘、)(丙)甲種奢侈品爲一成七分五厘、(合本稅及子口稅爲二成五分)、對於此案、中國方面　已表示讓至二成　七分五乃至二分五之差等稅率、

二、整理債務　關於此案、日本所提出之三年間暫緩支付辦法、爲各國所反對、日本或當自行撤回、至整理債務總數、日本估爲十萬萬元、但中國方面、除去與交通部有關係諸債及九六公債外、約爲八萬萬元、英國方面則以津浦湖廣兩鐵路之第一担保爲厘金、第二担保爲關稅、主張此後關稅收入應支配如左、卽先由關稅總收入中、(甲)除去徵收關稅費用、(乙)支付如庚子賠欵、以關稅爲第一担之借欵、(丙)津浦湖廣兩路借欵、旣以厘金爲第二担保、現既裁厘當特以關稅爲第一担保、應償還此種借欵、(丁)最後始償還其他無担保借欵、而無担保借欵者、依第一、買材料所欠之欵、第二、鐵路借欵及其他經濟借欵、第三、政治借欵之順序償還、

三、用途問題　中國所提出之用途、如裁厘整理債務、及其中央行政費、皆無問題、惟建設費一層、除英美外、各國反對者不少、至此項費用、日本估爲七千萬元、英美估爲九千萬元、中國原主張則爲一萬二千萬元云、

四、海陸關稅統一　此項問題、聲明保留者、爲須有安南之法國、及有朝鮮關係之日本二國云、

五、中日互惠條約　前月二十日日本曾要求開始交涉、並提出成案、中國方面、雖於二十七日允許開始交涉、但對於日本提案、尙未提及、大約本月內尙無開始交涉希望云、

膠路之新舞弊案

▲青島副站長攜欵潛逃被逮

青島通信云、膠濟鐵路青島車站副站長周漢雲、於四日早間、將連日售票所之欵五千一百四十四元五角、攜帶潛逃、路局得報後、卽將其眷屬及其族弟(亦在路局供職)看管、一面通知沿路警察查拿、一面函請警廳協緝、並由日會計佐伯彪向日本領事館交涉、飭其派日警搜查在港日輪、暨日籍旅館、日領以拐帶公欵、犯有刑事、當允幫助、惟當日由大港開出輪船計有三艘、一往烟台、一往大連、一往上海、究不知周某所乘何船、逃向何地、只得致電三處、請該處警察注意查緝、一面着手檢查各旅館之住客名簿、查到大飯店時、發見有于文一名於五日夜半到該店投宿、行踪詭秘、似屬可疑、同時查出在交通銀行亦有于文一名、由該行滙寄洋欵四千元往南京、該行、員述說于某之面貌、與大飯店住客于文相似、日警卽疑此于文卽周漢雲之變相、惟時已晚、未便逮捕、卽着人在該店監視、至翌日晨乃由井上河原二法警至于文室內搜查、于見事機不妙、卽將預貯之嗎啡塞往嘴內意圖自盡、爲河原窺見、由其手中奪下、于氏卽供認爲周漢雲不諱、當時彼已身邊尙帶有現洋一千元、日金四百元、並已購就於七日開往日本之春日丸船票一紙、意欲繞道日本、再回南京、日警遂將其逮捕、於七日引渡於本埠警察廳、又該路車務處長日人見至及會計佐伯彪、鑒于周漢雲携欵潛逃之事、以爲若不設法預防、難免不再有此等情事發生特會同會計處處長錢宗淵、議定關係負金錢責任之職員、均須覓取七等以上之聯環保三家、方予委任、聞已得局長准可、通知各站辦理矣、

荷蘭政潮

路透社十六日海牙電　荷蘭內閣政潮久無解決、第二院社會黨議決主張召集國會、以便討論呈請女皇解散國會之提議、

路透社十七日海牙電　第二院定三月二日開會、以討論社會黨所提出遵照憲法第一百二十條呈請女皇考慮解散國會之建議、

奧國出售軍火與俄

路透社十九日倫敦電　每日郵報維也納訪員稱、奧政府與商行現與蘇俄政府談判以奧國能製軍火之機器悉行售與俄國軍、蘇俄今亟欲依偉大規模建立製造軍火與炸藥之巨廠、故擬向奧購買維也納兵工廠及菲斯哈孟特多瑙河造船廠全副裝備、

飛行界消息

路透社十七日開浦鎮電　英飛行家柯白漢今日抵此、計由倫敦飛來、共行三千哩、

路透社十七日西班牙京城電　西班牙飛行家三人定於四月上半月各乘飛機一架前往菲列濱、將飛過北斐開羅加拉奇喀爾喀特等處、

路透社十七日倫敦電　航空大臣賀爾氏今日在劍橋演說、謂埃及與印度航空路線定今冬開始飛行、輸送行客與郵件、可縮少五天至八天之時間、希望需求暢旺、航空路線可推至仰光與新加坡、商用飛船將來可省少倫敦澳洲郵輪與開浦間之時間三分之二、自現政府任職後、已造大飛船兩艘、他日可乘之安全往來於英倫與歐陸各城之間、如試驗有效、則倫敦至孟買僅須費一百小時云、

英船無線電員罷工已解決

路透社十八日倫敦電　英船無線電報員之罷工風潮、因工部談判之結果、現已解決、罷工者將立卽復業、

路透社十八日倫敦電　無線電報員公會書記稱、無線電報員將依照船主所要求、每月減資二十二先令二便士之辦法、恢復工作、俟復業後、所有爭執各點連工資在內、一律續行談判、如再無解決、則所爭各問題可提交仲裁云、

美總統感受寒疾

路透社十八日華盛頓電　美總統柯立芝昨感受寒疾、今日仍未愈、未能出外、

英國之鴉片公約批准文

路透社十八日日內瓦電　英政府將聯盟會所締結國際鴉片公約兩起之批准文送交聯盟會秘書處第一公約與取締遠東鴉片貿易以供吸食者有關、第二公約爲防杜鴉片私運等事、他國批准文今尙未送到、

英海軍之撙節費用

路透社十三日倫敦電　海軍大臣白里志曼今日在陶主演說、謂海軍部所撙節之費、不獨可抵付新建築程序之全部代價、且可爲納稅人節省二百餘萬磅、而海軍行使職務之能力並不因此而弱云、

各國雜訊

路透社十八日孟買電　警察在印人所商之區查見値英金四千鎊之鴉片七百磅、已經充公、並拘獲兩人、

路透社十九日東京電　英國庚欵委員會主任威林敦勳爵今晨已乘皇后號行抵橫濱小住後、卽擬赴華、

電通社十九日東京電　在太平洋上漂流之第三大新丸、昨夜爲美國輪船所發見、船員十四名、已被拯、餘皆餓斃、隨船漂流、

電通社十九日東京電　東京與倫敦公園互換植物、今日東京市寄出日本特有樹木櫻等九百十八種、草花種子六十餘種、往倫敦、

電通社十九日東京電　今日神田開日本全國女子教育大會、代表六百名列席、主張爲女子開放大學、

定海盜劫新甯海輪

▲損失一萬餘元……首飾衣服不計
▲受傷者十一人……較重者二人
▲盜犯已獲四人……內幕有人主使

十七日甯波函云、甬埠江北岸甯海商輪公司行駛甯海象山間之新甯海輪船、向係彎泊定海沈家門等處、不料於本月八日(卽舊歷去臘念六日)在定海火燒門洋面、突然發生盜劫重案、計搶去銀洋萬餘元、擊傷船員十餘人、一時轟傳全埠、聞此案主謀之人、卽係該輪職員、其真正盜匪、則係屈之沈家門閩台僑民、且目的尚不止劫輪、所幸天網恢恢、翌日卽將盜犯破獲四名、餘均逃匿無蹤、茲將調查所得、彙錄如下、以饗閱者、

▲被搶之情形　新甯海商輪、於本月七日由甬開象山甯海、八日由甯海回甬、行至六橫地方、照例拋錨、當時由六橫下艙之客、計有十餘人、形同客商、且均帶有舖蓋行李、並無形跡可疑之處、詎知此十餘人、均爲海盜化裝、而所帶舖蓋均爲藏匿凶器者、舟行至火燒門相近、以警笛爲號、各盜卽解其舖蓋、取出利刃、見人便刺、盜首並出手槍向天開放、茶房水手以及搭客人等、不敢與抗、任其欲爲、盜乃追令茶房水手乘客等、統入貨艙、逐一搜查、身伴銀洋、盡行搜出、賬房內之保險箱被盜用斧刀劈開、所存大洋二千餘元、角子數百角、悉爲刦去、

▲盜犯之脫逃　盜犯此次行刦、本不止十二人、尚有二十餘人另雇小船、約在雙門火燒門相近聚集起事、以紅綠燈爲號、詎知是夜潮水漲時、適爲逆水、風色又不大順、行駛不上、而在船上之盜、見輪將駛近沈家門、若不動手、必致錯過機會、於是羣鎗便放、羣盜卽應聲行事、船上茶房人等、以爲盜數必多、不敢與抗、初猶不知其只十二人也、搜劫之後、盜首復逼令舵工開船、在六橫相近洋面、尋覓所約之小船、越一時不見、更令在雙門相近小杆山拋錨時、適有夾舢船一艘、停泊於此、見輪拋錨、疑係出險、急駛近輪邊施救、盜見其來、疑爲零一盜船前來刦輪、卽揮刀劈去、將該船老大尤孝卿砍傷、後知誤會、由盜出洋六元、作醫藥費、令其留治、並令零一老大、將船並輪、將刦掠銀洋贓物、悉數搬入船內、羣盜亦卽下船揚長而逃、

▲該輪之脫險　當羣盜拔一夾舢船滿載贓物臨逃時、恐該輪開去後報官追緝、乃逼令船員、將機上螺絲釘卸下、該輪大副等乃將無關緊要之螺釘拔去數枚交盜、盜等並喝令船員當夜不准開輪、須俟次晨方可開行、否則下次復來報仇、約逾三小時餘、見盜船已遠、而輪上搭客驚魂未定、羣相噪擾要求速開、幸機件未壞、乃鼓輪至沈家門停泊、

▲損失之調查　輪既出險後、調查全輪損失數目、內有定海各商號、適因陰歷年關、派員分往各處收取客帳、計被搶去者、有同壽泰號洋一千一百七十元、又代通生號帶收洋七百七十元、益昌行洋三百念元、又帶收支同和票洋念五元、長泰行洋一千另念元、又帶收會永茂洋一百元、趙裕泰洋一百另九元、劉興順洋十元、趙順興洋十元、錦隆號洋六百零八元、又帶收馬順興洋念七元、立大號洋一百四十二元另、鈺記號洋三百五十三元另、共計四千六百六十四元另、又帳房簡洋箱內刦去大洋二千餘元、角子數百角、此外各搭客及茶房水手之損失不能詳查、統計約有　元、而貴重首飾及衣服損失不計、

▲海員之受傷　海盜劫奪之時、行爲異常殘暴、見人便刺、故受傷者有十一人之多、水手方恒橋手臂被刀斬斷、代理船主陸阿康臂部被戳兩刀、傷勢頗重、飯司老大一耳朵被削、並傷頭骨及手、又一飯司名阿法、手部刀傷、舵工謝雲章傷臂部、買辦應毅棠傷手、茶房陸阿阜傷手、其餘微傷者尚有五六人、聞搭客中亦有一人受傷、均於船到甬埠時、分送華美醫院仁濟醫院醫治、適仁濟醫院修理院舍、停診不受、而華美醫院亦以病房擁擠、不能全收、乃收傷勢較重者二人、其餘則逐日門診、據記者最近調查、尤孝卿傷勢頗重、幸熱度漸減、方恒橋則手骨已斷、勢必殘廢、其餘門診之人、則已全愈大半矣、

▲公會之呼籲　甯波商輪公會於佳日致杭州盧總司令夏省長電云、本月八日夜六時、新甯海回甬、駛至冊山相近火燒門洋面、詎有海盜十五六人、扮作旅客、在船中突出手鎗利刀射擊、喝令船主停輪、大肆搶刦、事畢在小干山上岸、呼嘯而去、計被擄去各客人銀洋八千餘元、船中帳房銀洋六百餘元、並槍傷搭客一人、刀傷船員十八人、內重傷者三人、生命已甚危險、海盜扮作客商、搭輪肆刦、防不勝防、航業前途、將何保障、迫切籲懇令水陸軍警、一體嚴緝、務獲痛除、以肅海氛而維航業、不勝迫切待命之至、又致浙江外海水警廳來廳長電云、頃據甯海商輪公司報稱(同上從略)等由到會、據此查火燒門貼近定海、該處設有貴隊署、海盜如此猖獗、何竟一無聞知、除由敝會分電軍民兩長外、合亟快郵奉達、乞卽迅派得力巡船、分頭兜捕、務獲痛除、以肅海氛、而保航業、(下略)

▲省長之電令　海寧轉定海轉象山轉玉環轉瑞安平陽各縣知事覽、據外海廳暨商輪公會電稱、新甯海商輪在定海縣火燒門地方、有扮作搭客盜匪十餘人、突出手鎗利刃、喝令停輪、閉艙肆刦、劫去洋萬餘元、幷擊傷十一人、事後該匪等卽行登陸等語、案情重大、仰該知事於所屬沿海上陸地方、迅卽嚴密查拿、務獲究辦、毋稍玩視切切、省長夏巽、

▲破獲之地點　羣盜過船之後、當夜卽令夾舢船駛向沈家門而去、至荷叶灣登岸、正將贓欵等搬運至萬阿祥家、適爲警備馬哨兵所見、以其形跡可疑、卽飛報盧哨官、盧令偵探呂阿勝前去偵查、詎呂一去不回、哨官恐其通風逃逸、卽親至荷叶灣、見呂阿勝馬阿祥同自馬家而出、盧以言恫嚇之、馬阿祥卽跪地求饒、盧卽喝令兵士將馬拿獲、呂阿勝因連不復命、情有可疑、亦帶隊訊問、另有三數人、從後門脫逃、當場抄獲贓欵一千二百八十八元、票洋一百五十元、角子二百七十一角、訊據馬阿祥供稱、但云欵係趙文星、就要來取等語、遂派警偏隊在碼頭相候、果有趙文星履船而來、遂卽拿住、惟當時不知爲新甯海刦案、及定海警備隊水警偵探到來、殆知底蘊、至郭鼎顧台州麻皮老四、則爲定海派去之水警偵探小和尚在東橫塘郭之姘婦家拿獲、各盜供詞從略、

▲盜犯之主謀　據記者調查所得、是案牽累之人頗多、且其中有主謀者、一爲僑居沈家門之小陳、(卽盜犯供中之會小琴或係小陳之傳誤者)一爲慈北輪船茶房名增寶一爲新甯海本輪船管艙口兼海甯輪船監收之趙文奎(卽已被獲趙文星之兄)三人此三人平素向不安分、債台愈築愈高、時適陰歷年關、難以度歲、某日在廣濟塘某燕子窩吃烟、遂設謀搶劫、其初計劃係先搶海甯及新海二輪後、以所得之餘購買手槍、圖刦沈鎮某錢行、計議已定、乃雇用沈家門之無業游民閩台人等、許以事成、每日每人工資二百元、計被雇者數人、而增寶又向某山僧託詞借來手槍一支、定期舉事、事前定海沈家門一帶、已喧傳日內將有刦奪輪船之風說、其原因係當時小陳等三人在烟窟計議時、彼等並不秘密、早爲貼鄰第三者所聞、乃密告海甯輪某管事、故海甯於是日並不泊該處、得免於難、而新甯海則事前未聞、故遂及難、

▲善後之辦法　甯波商輪公會、以新甯海突遭盜刦、特於十一日上午召集各商輪公司代表開會、籌議善後辦法、鎮海外海水警廳督察長吳兆蓮亦列席與議、討論結果、除由各公司整頓職員籌防機房外、擬每輪撥派水警隨船保護、以備不虞、當由該會致水警廳來廳長函云、請求就行駛溫台各輪、遴選幹練武裝水警、駐該船保護、以備不虞、而杜後患、膳食由各該船供給、宿處由船員隨時指定、但水警廳昨覆甯波商輪公會函、謂派警隨輪保護一節、警力不敷分配、茲勉照准、祇可先行隨護一月、凡商輪明正頭班、由甬開駛至鎮海時、卽由鎮海登輪隨護、然終非長久之計也、

▲官商之態度　各盜犯拿獲後、經水警廳及定海縣署研訊二次、如何處置、尚[illegible]辦法、而據定海方面消息、被害各商號擬要求喬知事將盜犯二名、移歸水警廳辦理、以冀迅速判決、而喬知事以司法手續、無此辦法、必須由水警廳移交來縣、方可併案辦理、是以此案在官廳方面、尚無一定之處置辦法也、

交通部大裁冗員

▲額外人員祇二百六十八人

三日京訊云、交通部於前月三十一日大裁冗員、聞祇參事上行走一項、已裁去一百七十餘人之多、此外顧問諮議等名目全行改爲名譽職、計所裁者當數倍於參事上行走、該部額外人員、經此大裁之後、獲留者祇有二百六十餘人、該部已發布調部辦事員規則十一條、以支配此項人員、聞此項人員以前月需薪水八萬、裁後祇用三萬、所省之數、頗不貲也、茲將裁員部令及辦事員規則、探誌如下、

(甲)裁員部令　(一)本部薪水向有預算規定綦嚴、比年以來登庸日廣、繼長增高、各項實職人員、不過二百餘人、而額外員司、已逾數倍之多、每月薪資、激增爲數過鉅、而近來四政凋敝、各方解欵告絕、部員薪水籌付無從、仰屋徬徨、情見勢絀、常此因循牽就、部員生計無法維持、事務進行、殆將停頓、懲前毖後、焦灼尤深、經飭由各廳司再四考慮、不得已姑從節流入手、將額外人員分別酌加裁汰、以紓財力、而維現狀、滄海遺珠、且抱一時之缺憾、杜陵廣廈、待開他日之歡顏、凡我寅僚、幸共鑒之、此令、(二)本部顧問諮議、均改爲名譽職、此令、(三)本部參事上行走辦事任事各員、均改爲名譽職、此令、(四)本部調部辦事員規則、業經另令公布、所有從前調部辦事任用、暨留部回部辦事任用各員、均着暫行停差、此令、(五)本部調查員均着卽行裁撤、此令、(六)本部駐滬交涉員卽行裁撤、(七)由員履提升調部辦事各員、均着留部另候考核、此令、(八)本部轄學校畢業留部辦事、及習業期滿留部辦事、暨部費留學畢業回國留部辦事、暨部部辦事各部員均着留部另候考核、此令、(九)此次被裁人員、不乏具有學識經驗之才、應另案存記、將來隨時酌量、分別錄用以勵賢能、此令、

(乙)調部辦事員規則　(第一條)調部辦事員、分甲乙丙三種、(第二條)調部辦事員、以二百六十人爲定額、其甲乙丙三種人員之分配如左、甲種調部辦事員四十人、乙種調部辦事員一百二十人丙種調部辦事員一百人、(第三條)甲種調部辦事員、以具有左列資格之一者爲限、(一)曾任本部荐任官者、(二)曾任本部附屬機關高級職員者(第四條)乙種調部辦事員、以具有左列資格之一者爲限、(一)具有前條資格之一者、(二)曾任本部委任官者、(三)在本國或外國大學畢業、並具有交通學識者、(四)具有交通四政學識經驗者、(第五條)丙種調部辦事員、以具有左列資格之一者爲限、(一)本部雇員繼續服務十年以上、已進至最高級薪、確有成績者、(二)本部雇員繼續服務五年以上已進至最高級薪、確有成績、並具有專門學校畢業資格者、(第六條)調部辦事員分配於各廳司、承各該主管長官之命辦理各項事務、(第七條)調部辦事員不得兼充其他行政機關差缺、(第八條)調部辦事員敍給津貼、依本表所定、(第九條)調部辦事員津貼自最低級起敍、但有特別資勞者不在此限、凡非經過半年以上者、不得進級、(第十條)調部辦事員、應遵守官吏服務令及本部辦事各規則、(第十一條)本規則公布日施行、

張之江對法團演說

▲對於時局各方面痛加針砭

遼東社張家口快信云、張之江就西北邊防督辦任後、對於地方民情、均甚融洽、九日下午二時、各法團假上堡總商會、開聯席大會、歡迎張氏、到會者十四團體、會員百餘人、開會時、首由商會長致詞、張氏卽席演說、對于軍人責任及時局評論、發揮甚詳、茲將其演詞全文紀錄如下、

保國衛民、爲軍人之天職、言之甚易、行之實難、故軍隊之訓練、實爲唯一要務、而保國衛民之責、一在禦外侮、一在平內亂、故對內作戰、亦所不免、然各地軍隊、迭有戰事、往往向商會強迫借欵、乃習見共聞之事、本軍則力避此舉、以恤商艱、去年京津作戰、諸父老至爲關懷、其精神上之贊助、已屬可感、李景林不明順逆、出師天津、實非得已、雖云倖勝、焉敢居功、每念及此、輒爲痛心、李景林以赤化過激等名詞加諸我輩、可謂不知國民軍之救國苦心、京津戰役、乃善惡之爭、非權利問題、試一觀李景林時代之天津、與西北之現狀相較、便可見其大略、非敢自詡勝人也、諸君稱我督戰辛苦、此係我之本分、况一身勤勞、以謀大衆之安樂、爲本軍秉持之宗旨、救國非不勞而獲之事、無論時局生何變化、不能灰心、致渝此志、此可爲諸君相告也、馮督辦治軍以來、卽本此志、本軍所有行爲、仍一秉馮督辦之宗旨、但思盡我職責、未嘗計及利祿、曾文正之格言、多可取法、此次責任、既負在肩上、惟有努力奮鬥到底、以求最後之勝利、報紙所報大局、雖實爲悲觀、然決不以此自爲沮喪、故本軍只知盡其責任、力謀救國、因目下中國雖危、救國可必不亡、不救則萬無不亡之理、故不能坐視其亡而不救、此乎代表西北軍所爲宣示其素願者也、孟子云、順天者存、逆天者亡、此實至理、民國以來、若袁項城、段合肥、若馮河間諸人、其當國時、勢力非不偉大、然不旋踵而一敗塗地、卽因其一切措施、拂大心逆民意也、雖其表示於人者、非不言之有理、而實理不容假供、故皆無善果、今日承諸君獎勸、實覺慚愧、因自問對於所負天職、未克實盡、不過較之他軍、尙屬差勝一籌、無他公私之間所不同也、目下各省人民、皆在水深火熱中、言之滋痛、惟有打起精神、勉力奮鬥、皇天不負苦心人、我們依老天的意旨去作事、一往直前、無所用其畏懼、所畏者、惟有天命、孔子說君子有三畏、首畏天命今日之混亂、皆由不知畏天命而起、故一味賭幹、禍國殃民、卒亦自取滅亡、我們僅靠人力何能取勝於人、己所有者、人亦有之、惟順天應人、始立於不敗之地、富貴功名、皆足敗人、若醉心於此、鮮有不敗、必看破此關、方可言救國、這種責任、人人皆有、所謂天下興亡匹夫有責是也、欲實現平民政治、卽須從你我身上作起、凡事以身作則、終當有效、我們皆屬知己、故以一事相告、日本地震之後、有人走以告予、有得意色、予不贊成、以義責之、不應幸災樂禍、日本雖有地震、我國實有人震、比年政爭、實卽人震、官吏貪墨、動得鉅萬、於前清所未有、上下交征利、而國危矣、我告諸君從此考察宗教、能明耶穌十字架之旨意、皆有犧牲精神、共作救國事業、此於世道人心、所裨甚大、人人本善與人同之旨、故以愚見貢獻諸君之前云云、

杭州短簡

浙江財政廳鹽運使及錢塘道尹各要職、喧傳更動、惟未見有明令發表、探據各方消息亦大同小異、盧氏返旆在卽、必有確訊、

甬江公順巡艦管帶徐潤英呈准銷差、現有紹甯巡艦管輪督信發及全體人員邱木森等電省乞免更動、

美國費城百五十週展覽會實業廳及總商會通函各工廠公司、精選出品與賽、現有緯成各綢廠、鐵工廠、及楠茶公司等、已在趕備物品、如期陳送、

去臘營業懸友要求加薪、業已和平解決、惟醃臘懸友及南貨懸友、尙在與店東相持、聞定燈節後會議辦法、以冀息事、

杭州米業、上年頗稱獲利、絲市受人造絲影響、已有一蹶不振之勢、米業定舊歷二十日開秤、價照去臘無大漲落、絲業亦同時開秤、價須看賤、

紹興鹽公所十四年度銷數短絀多有虧蝕、現呈兩浙稽核所、請求查懲緝私員弁、劉所長昨咨鹽運署、以銷數日短、緝私員弁因難辭咎、而銷額不足、經商亦應負責、請擬辦法、藉爲整頓、

諸暨東鄉紳商魏鼎梁等、集資設立模範養蠶所、兼營種製造場、呈請省署派員指導、昨令省立蠶業學校朱校長、俟居蠶汛、酌派學員前往指導、

各地通信

松江

▲請求截留借漕之電復　松邑縣市鄉公欵、因兩經兵燹、被提約達三十萬元、致米價如此高昂、無欵以辦平糶、次此省欵府預借十五年冬漕、每石一元五角、經地方法團電爭、竭免不獲、是以復請省廳每石截留五角、償還軍興時地方墊欵、以全縣七萬石計算、亦可得三萬五千元、且有蘇州成例可援、自無批駁之虞、乃奉省長復電謂、世代電悉、預借多漕既經協議照行、具佩熱誠、惟地方以前墊欵、歸入通案籌還、能否於此次借漕欵內酌撥歸墊、候令財廳查核飭縣辦理、再預借本隨正帶收、應否徵收手數料、併候由廳核定飭遵云、

▲搶修南塘險工之查勘　松邑金山嘴咸家墩二段尾工、及四段首工、出險堪虞、前經縣方法團呈准孫總司令、令行水利局核估修費四萬九千餘元、當經組織塘工董事局、推舉塘工委員薛季邑承修、並向縣署先後劃領修費三萬元應用、卽二段尾工、現亦修理過半、面水利局已派委王君查勘、茲塘工董事張芝等、以搶修是否得法、應卽請縣勘查、現定本月二十日恭請楊縣長前往查視云、

▲縣署修理法庭之籌備　縣署因奉令整理法庭上應有之設備及監獄清潔等、以備各國考查司法委員團來松考查、現楊縣長已於二堂上分設民刑候審所、並將法庭重加修飾、至監獄內部整頓、已責成典獄員張宗烈負責辦理矣、

▲李塔匯因賭釀成命案　五厙鄉李塔匯站、於舊歷新正初四晚、因賭啓衅、有錢某其人、被另一賭徒以門閂擊碎腦殼殞命、惟尙未來縣呈報云、

▲米業公所之會議紀錄　松江米業公所、因松地米行脫離上海南帮米商公所一案、巳奉實業廳令准、乃該公所依舊嗾使滬地米行違法抽捐、故於十七下午召集全市米行三十餘家、開會籌商對付方法、由張若水總董主席、議決該公所違法抽捐、自應嚴重交涉、務達取消所捐目的、茲除乙丑下半年擬抽捐欵、另行訴追外、本年新正爲始、所有同行運申米石、各受銷行於滬眼時、倘所捐仍不停收、惟有將解票應得尾找、一律留存各該行、以爲不承認之表示、俟解決後結算收回、次由主席報告該公所等收支欵目、遂宣告散會、(鍃十九日)

無錫

▲商會延擱掉換印花　江蘇省印花稅處布告、改用新印花稅票、並將舊印花稅票一律作廢、倘仍貼用舊票、卽須依法從嚴罰辦等情、巳誌各報、茲悉本邑錢業公會因據各錢莊報告、所存印花、均係商會派銷舊票、並未經商會通知掉換、亦未派銷新票、對於報載各節、實覺無所適從、遂由司月召集開會、議決由錢業公會函致商會、諮詢新法、旋經王商會長委託蔡君轉復錢業公會江總董、謂印花稅處布告辦法、商會並未承認、應再設法反對、以免商人吃虧、不日另行函復、迨至大除夕下半夜一句鐘、錢業公會因商會復函未到、遂由司月邀集各錢莊經理開會、僉以決守至初四日、如商會仍無切實辦法答復、卽向縣署及郵局購買新印花稅票、將來如商會派銷印花稅票、卽以所購新票如數扣除、再行領取、至於所存舊印花票仍候商會定有辦法、再向掉換聞前昨兩日錢業購領新印花稅票爲粘貼新賬簿經摺之用者、共有三四千分之多云、(山)

▲濬河易壩引起反響　江陰運河、爲長江入口要道、因年久失濬、河身淤塞、每屆冬令水淺、交通阻滯、去年經地方人民請求疏浚、案經南京水利總會議決、會由縣署布告路線、自南門外磨盤墩起、至澄錫交界之青暘鎮南新橋爲止、詎青暘市河甚被借佔駁岸築屋者、大有人在、恐經勘丈濬河、必遭拆讓、乃不惜聳令運動當局、要求南新橋外之易壩僞北新橋、不經青暘全鎮、縮短水道、竟使青暘市淤塞於不顧、致與主任果然變更成議、而易壩事開矣、致激動地方人民公憤、謂斯巨大工程、豈可任若輩狗私破壞、功虧一簣、遂由市民開會、一致議決、誓必力爭、公推陶少卿等晉謁王知事、陳請市河有開浚之必要・設一丈不通、豈非萬丈無功、當由王知事面許放壩、准予開浚、惟借河者聞而心悸、復請與主任設法阻撓・但市民益形憤激、決不氣餒、如縣署狗彼請求、必赴省呈控、不達目的不休、故此項風潮、一時不易解決也、(山)

▲取締民局遞送書信　蕩口爲吾邑鉅鎮居戶衆多、寄遞書信、以前本有老正大民信局一所、旋因該鎮設立三等郵局、該民信局卽於民國十一年間停閉、江蘇郵務管理局所發之執照、當時亦經繳銷、距於本年一月份、該鎮朱復興染坊主紹興人朱永福、又以老正大名義設立民信局、照舊營業、每日約收信件十餘封、由快船遞送、並每日約有信件五六封、向商民投遞該鎮三等郵局、以朱永福借用老正大名義、私設民信局、實屬違背郵政條例、不啻弁髦法令、遂據實呈報江蘇郵務管理局、並函請縣署迅予依法取締、張知事准函後、業已令行縣警察所轉飭該管警區嚴行取締矣、(山二月十九日)

蘇州

▲各官紳赴滬之任務　此間各公法團、於去年軍興時、由邑紳張仲仁等出面向旅滬蘇同鄉息借現洋二十萬元、以三邑義倉之田單作抵、一年爲期、與縣王知事會於去年冬籌洋十萬元、先還半數、其餘半數、及利洋二萬六千元、迄未償還、曾經債權人一再電催、如再不償還、擬執行抵押品、於是王知事與邑紳張仲仁宋銘勳等磋商之下、實因縣欵奇絀、無法籌現、故於昨日王知事邀同張仲仁費仲深貝哉安宋銘勳許博明等攜帶公債票十二萬六千元、於下午二時乘車赴申、與債權人磋商暫時將公債償還、俟今冬再行設法籌現償還、不識債權人允否、尙難逆料云、

▲新團長定今日接任　駐蘇第六混成旅第一團團長崔念洋、奉令升任第三旅長、巳於前日赴甯謝委就職、茲聞繼任團長郭采芹、巳於十九日上午由甯來蘇、當卽下榻於閶馬路東吳旅館七十三號房間、定於今日(二十日)接任云、

▲蘇常鎮使繼任有人　蘇常鎮守使一職、自去秋聯軍討奉金先吾氏離職後、懸缺迄今、無人繼任、現聞孫總司令巳令委駐鎮江第六混成旅旅長彭德銓繼任、巳派員來蘇籌備一切接任事宜云、(偉十九日)

揚州

▲清鄉局之最近政策　揚屬清鄉專局、召集揚屬七縣知事、於初十(舊歷正月)日會議、業巳誌報、茲於十六日、又分函該七縣、着將所屬警備隊保衞團人數駐紮地點、及經濟狀況、分別列表呈報、以便會議時、一併討論、並聞前一日發出佈告、大致以軍興以後、難保無潰兵匪棍、勾結土匪、擾害地方、准許人民、遇有潰兵著名土匪、收藏鎗械票布僞證、或曾犯重案及通匪嫌疑者、指名據實控告、以憑委查嚴懲、一面令知各縣清鄉隊長、着卽遵照辦理云、

▲教局請保存公益捐　江都教育局、以食鹽加價項下之半厘公益捐、撥充學欵、迄未領到、誠恐爲其他機關挪用、特由局函請中行、代爲保存、以便向當局交涉請領[illegible]、

▲張網鎮設立因利局　邑屬張網鎮鎮民仲篤紹等、因籌資一千千文、在該鎮同善社、附設因利局、貸給貧民、俾作小販營生、按日抽本、不取利息、誠恐滋擾、特呈縣立案、請示保護云、(逢十七日)

▲省委專員整頓司法　高等廳、因各屬考查司法專員、不日來蘇、特委專員張玉麟、來揚會同趙知事及承審人員、上緊整頓、昨(十七)張已抵揚、赴縣接洽云、(逢十八日)

鎮江

▲清鄉局令禁招兵　丹徒清鄉專局、昨奉江蘇全省清鄉局通令云、近聞有人假借名義、在各處私自招兵、如果屬實、殊屬有心擾亂、於治安大有關係、除通令外、合行令仰該局卽便遵照派員訪查、如有此項情事發生、卽行緝獲解究、毋稍縱、致釀亂端、切切此令云云、

▲鄭俊彥過鎮赴甯　江北護軍使第九軍軍長鄭俊彥、於十八日下午二時、由揚來鎮、隨乘輿至車站、轉乘二句半鐘特別快車赴甯、

▲警察督察長易人　鎮江警察廳勤務督察長陳弼、因事停職、遺缺已由馬廳長委任賈國丞暫代、昨并通令各區所隊長知照矣、

湖州

▲曉泉莊盜匪殺人綁票　孝豐縣附郭曉泉莊紳富貴家劍、久爲匪類覬覦、迭接若輩來函、勒索鉅欵、日前午夜、忽聞叩門匪十餘人、踰垣而入、先將現洋衣飾、搶刦一空、時家人均先隱匿、惟次子深陽未及避焉、遂被曳之而去、甫出門、家劍跟蹤奔出、哀求釋放、不意非特未得要領、反以干犯匪怒、舉槍擊之、霎時殞命其子現由匪窟函告家屬、從速設法營救以免危險、(修十八日)

甯波

▲浙海漁船之調查　浙江海面漁船數集、每年捕得之魚、約可得利二百萬元、其漁船之派別甚多、茲據某君調查、其屬於甯波人之各種漁船如下、(一)大對船、係採捕帶魚、以鄞縣東錢湖人爲最多、其數約三百隻、(二)小對船、其數相等、亦以東錢湖人爲最多、(三)元盤船、係採捕墨魚、以鎮海新楔頭人爲最多、數約三四百、(四)河盤船、採捕墨魚、以鄞縣東南鄉人爲最多、數約千餘、(五)洪葉船、採捕買于魚干肉魚、亦係鄞東南人爲多、數約千餘、(六)高釣船、採捕虎魚鰻魚以奉化人爲多數約四百、(七)泊網船、視捕鯽魚鮸兎魚鯊魚等鰻魚鯛盆魚、以鎮海蟹浦人爲多、數約五百、(八)大甯船、採捕黃魚鰻魚、定海象山奉化人均有之、數約一千五百、(九)張網船、採捕虎魚黃魚、以鎮海北鄉人爲多、數約三百、(十)墨魚船、採捕墨魚螟蜅、以鄞縣陶公山人爲多、數約千號以上云、

嘉興

▲免催舊賦縣批不准　禾邑縣公署、因奉省令催解鉅欵、特令兩櫃催徵吏、嚴追舊賦、以濟報解、故上年年底催科之嚴、無以復加、人民精神上所感痛苦、尤難罄言、茲有公民張善城等、以本邑災重民困、能力薄弱、爰特呈縣請求免追舊賦、藉蘇民困、閻知事以此次督追、原爲催追積欠、並非重斂民財、故已批示不准矣、(文十八日)、

農商部頒給褒狀 **天廚味精** 內務部化驗證明

完全國貨

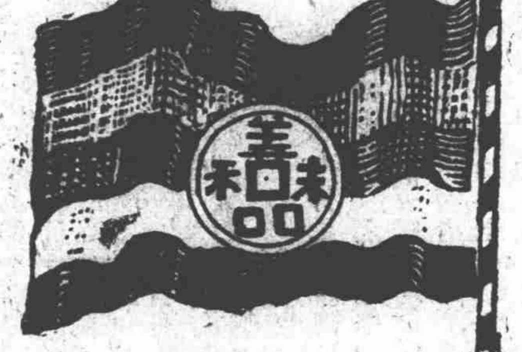

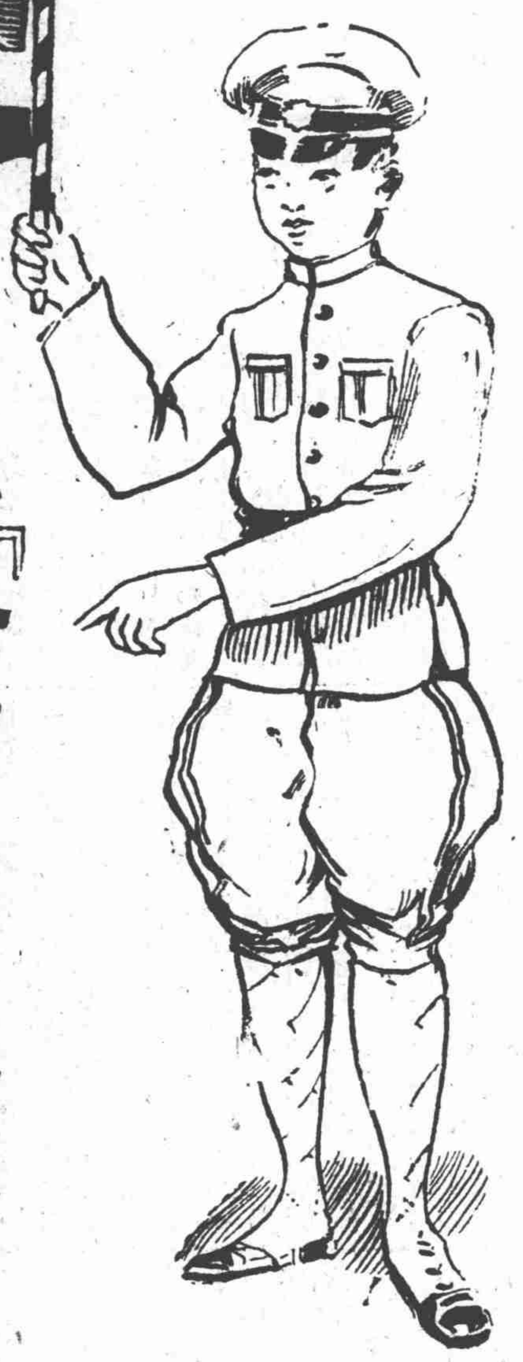

這『味精』味鮮無敵 真是國貨中最上之調味妙品

請愛國同胞速起購用

總發行所上海福建路四五二號 各大華各大食物鋪均有經售 上滬天厨味精廠謹啟

新世界

屠蘇春滿又換挑符際此新年令日諸君於新歲之暇來游新世界正值大刷新之候裝飾新艷布景新穎游藝新奇食物新美形形色色無不煥然一新為諸君關一最新之娛樂場誠今日上海不易得之新氣象也玆將場內新增各游藝列表於后

(A)全班外國新劇
(B)柳西美女模特兒
(C)奧克賽弟手捧骷髏跳舞
達妮…羨那…亞麗…凡拉…各種巴黎舞埃及舞印度舞土耳其舞瑞士舞等等隨時更換
(D)著名滑稽影戲十本
(E)中國樂器吹戲
(F)沈易書拉戲
(G)說書家宋耀庭朱三多之雙珠鳳許繼祥之英烈傳張雲亭之白蛇傳
其餘遊藝種類繁多恕不備載

中央大戲院 六馬路亦舞台原址 電話中央七五七一

今日起十四日止 日夜俱演三次

明星影片公司最新出品 張石川導演 包天笑編劇

宋懺紅 朱飛 張織雲 楊耐梅 黃筠貞 鄭小秋
陳樂瑞 趙尉三 王吉亭 任潮軍 王獻齋 黃君甫 周空空 趙琛

合演世界社會哀情悲劇 後部 **空谷蘭** 十本

贈品 凡上下觀客每位贈送留蘭薄荷香糖一包

特演 第二次第三次特請西洋舞女表演最新式的摸特兒

預告 於十五日起開映 明星公司新片 留美戲劇專家洪深先生導演

宋懺紅 趙靜霞 宣景琳 王獻齋 趙琛 合演社會新片 **早生貴子**

時間 每日開映三次 (日戲)二點半 (夜戲)五點半 九點半 每此分班售票不得連看

價目 (日戲)樓下六角 樓上八角 包廂一元 (夜戲)樓下八角 樓上一元 包廂一元四角

愛普廬影戲院 APOLLO 北四川路海甯路口 北三八二號

今天日夜開演 滑稽名片 雪泥卓別麟主演 **萬事如意**

開演時間 第一次下午二點半 第二次下午五點半 第三次九時一刻

新愛倫影戲院 星記 海甯路中

天一公司著名出品 准于本月十九日起連演三天 **女俠李飛飛**

日戲三時 夜戲七時九時 價目 日戲二角四角 夜戲二角三角五角

馬登影戲院 北四川路虬江路口 上海大戲院對面

滑稽四本 **一夫一婦** 五大本

時間 下午二時半 五時半 九時 價目 一角 二角 四角 六角

共和影戲院 西門外方浜橋

今天日夜 滑稽四本 **寶石怪** 第一二集四本 **戰後餘生** 第一二集五本 **千里良緣** 四本

價目 星期二四日月 特別包廂每位半元 普通包廂每位二角 月樓每位大洋二角 正廳每位大洋一角 幼童減半收費

城南通俗影戲院 大東門南 小南中門北

中國影片 明星公司出品 **馮大少爺** 今天日夜開演

預告 初九日開演冒險偵探長片 **兒女英雄** 第一二集

價目 星期二四 包廂每位大洋一元 優等正廳小洋四角 頭等正廳小洋二角 幼童減半收費 日換新片

頂上照相卡紙 粵昌公司製 上海七浦路二十一號

家庭工業社 無敵牌牙粉 化妝品 各埠洋廣貨店均有出售

頂上之五洲固本洗衣皂 五洲固本廠製 上海五洲藥房總理

禦寒要品 衛生衣 衛生絨布 棉毛領巾 駝絨布 振豐棉織廠門市部 上海河南路西棋盤街 電話中央九三二七號 廠址法租界巨籟達路 批發所河南路棋盤街

三星牌▲雪花膏▲香蜜 為冬令必需品請速購備 上海河南路中國化學工業社

三新布廠 各種布疋 上海南市校場棉圖書公司舊址

益豐搪磁公司 各種精良搪磁器皿 總發行所上海老北門內季家弄 門市部南京路上海商場

永和公司 各川廣絨綫化妝品 上海老北門

愛華記香皂廠 國貨香皂 芬芳馥郁 發行所上海三洋涇橋北首吉慶里 門市部南京路國貨合作商店

三友實業社 新闢北三樓商場 新增各種棉織品 上海南京路石路西

華商屈臣氏汽水公司 衛生汽水 四季咸宜 W商標 上海英租界甯波路十一號

[illegible]

中華全國工商協會國貨工廠告白 會所北京路九十號

請諸君努力提倡中國貨

牙刷 雙輪出品 一毛不拔 花色繁多 價目公道 批發所上海廣西路仁德里口

八卦牌擦銅油 中一化工廠出品 上海華德路B字一二一號 電話東一三五

開林公司 雙斧老牌國貨油漆 上海閘北江灣路

立大工廠 天官牌肥皂 鷄球牌艾絨 出品精良定價公道 廠設上海浦東張家浜

自求工廠 螺甸鈕扣 多福牌○富國牌 批發所上海寶善街桑吉里內信源號

上海純粹國貨商店 **國貨合作商店** 南京路盆湯弄西 **上海商場** 南京路石路東

中華第一針織廠 著名菊花牌線襪 批發所上海四川路泰安坊

勝德織造廠 各種花邊織品 均極精良合用 廠設小沙渡路九九號 門市部南京路國貨合作商店

龍虎牌▲人丹▲牙粉 完全國貨 四季合用 上海中法藥房總經理

均安紡織廠 毛絨線彩 毛絨線襪 毛絨領巾 男女絲襪 毛絨背心 男女線襪 廠設上海虹口岳州路底 電話北八七零

華成製罐廠 本廠承製五彩印花洋鐵罐盒 交貨迅速定價公道 上海英租界成都路南

興祥棉織廠 冬令用品 和合牌 女牌 絨布 衛生衫褲 棉毛領巾 背心手套 廠設英租界武定路 電話西二〇四四

華豐香皂廠 價廉物美 華豐香皂 發行所上海東棋盤街

海華織造廠 松鶴牌 海華條絨 花素絨毯 各種線毯 本廠出品沿途關卡已免重征 發行所上海三洋涇橋南首東林號內

雄雞牌毛巾 南滙經綸廠造 總發行所上海南市董家渡口裕昌祥

中華工業廠 花邊疋頭 時式新穎 總發行所上海四川路 分批發所香港漢口

大北工業社 工業用品 精煉油 精煉皂 二馬路石路陶朱里 電話中央四八一二

善頌善禱

賢哉

我們做小品文字的。開口閉口。總是罵人。將來定須入拔舌地獄。如今我暫時改換口吻。對於各界諸君。進一頌詞。

祝我軍閥。東征西伐。殘民以逞。有賞無罰。
祝我兵士。偷生怕死。到處擄掠。快樂一世。
祝我政府。馬馬虎虎。仰人鼻息。得人擁護。
祝我政客。官運亨達。搬嘴弄舌。有求必得。
祝我土販。適逢其會。財帛進門。盈千累萬。
祝我土匪。肉票橫飛。靠此終身。以食以衣。

啊喲。我對於其他的一切安分良民。想不出句頌詞了。恕我不祝罷。

過時貨

明明

從前戴金剛鑽戒指的。都是幾個富有資產的人。現在鑽戒一塊洋錢買十一只。連小東門花烟間中的濫汚婊子。都有戴鑽戒的資格了。眼見得鑽戒要成爲過時貨。

從前著書立說的。都是幾個富有學問的人。現在小學校學生烟紙店倌。都可以東抄西襲做一個投稿家了。眼見得書報要成爲過時貨。

從前談起什麼主義的。都是幾個富有學識的人。現在看了幾頁報紙或極薄的幾本小書。就高唱怎麼怎麼主義了。眼見得主義兩字也要成爲過時貨。

新婚（下）

愁

那一天的正午。我母我妻和我。都沒有吃中飯。阿翠也絕跡不到我房中。一句鐘敲出以後。周媽送進兩碗蓮子羹來。我妻睡在床上。看都不看一看。我則肚中覺得餓了。老實不客氣。把兩碗蓮子羹一齊吃下。吃罷洗了面。心想總須去安慰老母。但老母誤會。我當想些什麼話來剖白剖白。最好請母親把阿翠立時三刻回絕了。免得她將來攪出禍來。我心上這樣地一壁想着。一壁吸着紙烟。隔了多時。又想到最好和我妻同去陪個不是。雖然我妻沒有一些錯處。但做小輩的。總須認吃幾分虧。好在我妻柔順有餘。或者可以允許我這要求。主意既定。立起身來。走到床前。輕輕地叫我妻幾聲。我妻毫不理睬我。只是把頭向着裏床睡着。我知道我的要求不能實現了。遂也不與她說。逕自走到老母處。老母此時。不像上午的眼淚汪汪。我走進到她房中的時候。她正在督率着阿翠整理衣服。地板上放着一只皮箱。床上的一副被褥。也已打成鋪蓋。見我走進。她冷笑地對我說。『你們倆倒都吃過點心了。你此刻倒也想到我。但是……』她說到這裏。眼淚又來了。再也接續不下去。我知我母正萬分傷心。且看全室情狀。好像我母要離家作客。不消說得。就是爲我上半天的一番胡鬧。當時不暇辨明我妻實沒有吃過點心。只是苦苦勸我母不要傷心。我母本非常愛我的。經不起我再三再四的苦勸。她便漸漸回心轉意。叫阿翠去泡茶來潤潤喉。我覺得心上放寬不少。

忽然周媽匆匆地走進。連說『不好了。不好了。少奶奶吞金自殺了。』我母經這一嚇。馬上和我一同奔到我妻房中。我妻只是流淚。我母於慌忙中。急急打發人請大夫來。終算如天之福。把我妻救活了命。可是不見了阿翠。於晚上周媽在放柴的一間小屋裏。發現她。已弔死在樑上了。事後才知阿翠於未自殺以前。對周媽說道。『老太太少奶奶少爺。都待我很好。如今爲我鬧了這一番大禍。我有何面目見人』我才覺得阿翠是個最最忠實的人。然已不及了。

哀樂 六一

友人有以哀樂取名。[illegible]樂。樂極即哀來。[illegible]消長。可以知之。當其志得意滿之日。不旋踵而潰敗逃亡。及夫顛沛流離之候。更不旋踵而飛黃騰達。凡有堂上客之資格者。同時即具備階下囚之資格。此等翻來覆去之把戲。幾已成爲一種慣例。我因此得到一種教訓。欲趨炎附勢者。愼勿附人勢炎極盛之時。因盛極即衰亡之兆也。

神仙世界一瞥

醒初

昨到上海。擬投宿南洋旅社。豈知身臨其地。見南洋已變爲神仙世界。海上情狀的千變萬化。以我鄉下人眼光看來。眞覺得奇妙不測。

我是南洋旅社的老住客。如今雖不能住居此間。頗欲一瞻仰神仙。因於晚膳後。强邀友人往遊。友人搖首對我道。不值得。不值得。新世界大世界地方大得多。而門票只賣兩角。神仙世界須三角。我以爲好貨好價錢。不妨前去逛逛。地方大小。究在其次。况且我住的大新旅館。與神仙世界只有幾步之隔。從前秦始皇登泰山。見蓬萊二島。可望而不可即。現在可望可即而不一瞻仰。總覺得交待不過自己。友人給我纏個不休。纔和我同去。既入門。見最低一層大京班正在演小放牛。我不懂京戲。稍佇足便轉身上樓。時二層樓中人頭擁擠。而尤以聽唱四明文戲的爲多。我不懂甯波話。更不知所唱的是什麼。聞友人道。甯波小阿友。四明文戲中最最有名的角色。只因唱僻做工多乎淫蕩。甬地官廳往往禁止他唱演。我頗想一觀他的面貌。可惜爲時尚早。不耐久待。乃又轉而到三層樓。那裏有南北雜耍。化妝申曲等。我也不過略看一過。見旁有詩謎攤兩處。稍立觀了九回。只吃到他們遞給我的一枝香烟。身邊幾個袁世凱。却不翼而飛了。我以爲遊戲場中。這種類似賭博的東西。究不應有。友人對我道。有詩謎癖的。每夜總須來孝敬幾塊銀洋。甚有不到一句鐘輸去幾十元。我道。這或者是新年裏所特有的麼。友人連連搖頭。我是鄉下人。再也不敢接續加以批評了。第四層爲珊瑚廳。把全世界中裝飾得最好看的地方。原有杜鵑棄去。代以眞的樹木。綴以紅白紙製梅花。一望好似眞花。另有假象假虎及觀世音等。製作靈巧。所謂神仙。大約就指這幾種東西麼。那時正演全本珍珠搭。我也懶得看他。一女招待來兜我們吃茶。我們就此靠窗坐下。茶資每人一角。也不算貴。但他們還要討小帳。我友給他銅元二十枚。他似乎不大滿意。接着一聲不響地走去。我鄉下人。是看不慣大世面的。只覺得有些奇怪罷了。我們坐談兩刻鐘。便和友一同下樓。偏事到中央影戲院看影戲去。聞珊瑚廳上還有五層樓。是女子京戲。我未曾涉足。更是不配談他好壞了。

一個旅客的話

知白

當我在鄉間的時候。總覺得鄉間是枯燥無味的。萬不及上海朋友又多。往來又便。遊玩的處所。更到處皆是。便是聽聽人家演說。也可三日兩朝。領略當代名人的言論宏議。眞可博到見多識廣四字。如今我到上海了。住在上海且已五天了。除却和幾個朋友吃吃酒打打牌以外。簡直一些沒有什麼事體做過。馬路上汽車嗚嗚地響。害得我驚心弔膽。幾有蜀道難行之歎。而腦部被各種聲音所震動。竟致沒有一刻得以安靜過。空氣尤是齷齪不堪。早上起身。兩個鼻管中。總滿塞着烟煤。連吐出來的痰。都成灰黑色的。夜間更不能早些睡眠。我若是早些回到旅館中。那一班茶房。便以爲交際不廣。是個鄉下土老兒。不大理睬我了。就是我勉强睏在牀中。那馬路上的喧嘩聲。間壁房間中的打牌和那戲謔聲。辟聲地震我耳鼓。我還睡得着呢。我沒有法子。一到夜裏。只能到戲館或遊戲場中去渾個些時刻。但是這麼一來。我的費用。可是要增加不少。我預備在上海每天的零用是一塊大洋。現在覺到斷斷不夠用。非得趕快回家不可。但是。我是不甘寂寞的。鄉村中的滋味。我眞嘗得厭了。唉。人生何處是樂土呀。

出版界消息

▲鐘報　錢伯盛君主編之鐘報定期五日刊。創刊號定於陽歷三月五號（即陰歷正月念一日）出版。聞第一期內容有藍劍青君著之「苦海夢回錄」。摘星翁之「銀星秘史」等。成爲不可多得之作。該報報價一年一元二角。半年七角。總辦事處設在閘北鴻興路。東鴻興坊一弄六十二號云。

▲紫羅蘭　周瘦鵑君主編之紫羅蘭第一卷第五號。業已出版。內容較前諸期。更見精美。昨承惠贈一冊。特此誌謝。

鞠部春秋（七十二）

怨珠

第十回　舊恨斜陽外愁飄風泊　新愁濛雨中翠思珠情

紅卿老六道。四少說說總是點死話。我說比不上叫化婆。因爲她們來去一身。無憂無愁討得着多吃一些。討不着少吃一些。像我一天到晚。愁開銷不出。愁生意清淡。帶檔重一點的娘姨。動不動要受她的監視。那種面孔。差不多同衙門人一樣。她們都不管你生意怎麼樣。祇知道到期要錢。到了大小月底。開銷那一件可缺。况且客人也不比從前來得好做。而且做的客人。又要受人氣惱。王心雲道。受人氣惱無非從前客人做倌人。現在弄得不巧倌人做客人了。那一般善於吃酸頭的客人。紅卿老六道這種氣惱受些還氣得過。俗語有一句話。一個倌人不做一個客人。一個客人不做一個倌人。任他們吃酸頭。也吃不到我們頭上的。我說氣惱受不過的是那般吃報館飯的客人。動不動把你的事體在報紙上披露出來。要是他同你要好一些。說你怎麼怎麼的好。就是面孔麻的。他也說得出你面孔麻的好處。頭髮癩的。說得出你頭髮癩的好處。倘使他和你不對勁。便要說你壞話了。這樣不好。那樣不好。弄得無處可說。却要把你和馬夫看一眼。對唱戲的笑一笑的無關緊要的事。也寫了出來。害得你生意輕淡。開銷不出。這種客人不是我咒罵他們一聲。將來生出兒子必定跟女兒吃飯的。王甯屏在傍拍起掌來。笑着道。六小姐罵得好。罵得好。這正是對着和尚罵賊禿了。紅卿老六到這時。方才記起王心雲是吃報館飯的。自己也覺失言。頓時臉孔覺得熱辣起來。便辯着道。像四少做人。眞正難得。四少是好好先生。像他這種吃報館飯的我們正得到不少好處呢。

從今厭看閑花草

花草之爲人所愛悅者，因其色嬌艷而香之故矣，但其香艷有時而盡，不若雙妹老牌艷容霜及茉莉霜之香雅，能永永不散，因雙妹老牌艷容霜及茉莉霜，乃採取名花精液，配有一種漂白皮膚藥料而成，曉妝盥罷時，淺抹此霜，顏面間立覺嫵媚動人，若與花鬥艷，花如有知，亦自愧不如矣，

雙妹老牌艷容霜

價目大號二角半

雙妹老牌化妝品，暢行中外卅餘年，各省各埠自設棧行，全國廣洋貨店，均有發售

廣生行有限公司啓

金錨牌
華船牌

敝公司出品金錨牌香烟發行以來不及半載早已不脛而走有口皆碑茲爲酬答諸君之高誼起見特請著名技師加工監造以期精益求精盡善盡美諸予不信請嘗試之

中華海員烟草公司

敝公司自華船牌香煙樣品出世後迭經本外埠各同業之悉心研究認爲價廉物美氣味芳醇之國貨好香煙因此外埠來電預定者紛至沓來以致供不應求敝公司受寵若驚敢不自勉除日夜加工趕製先行供給外埠同業之需要特此登報露佈統希垂鑒

中華海員烟草公司謹啓

上海法租界南陽橋新樂里　電話中央五八四七號

著名國貨　萬衆歡迎

長城牌香煙

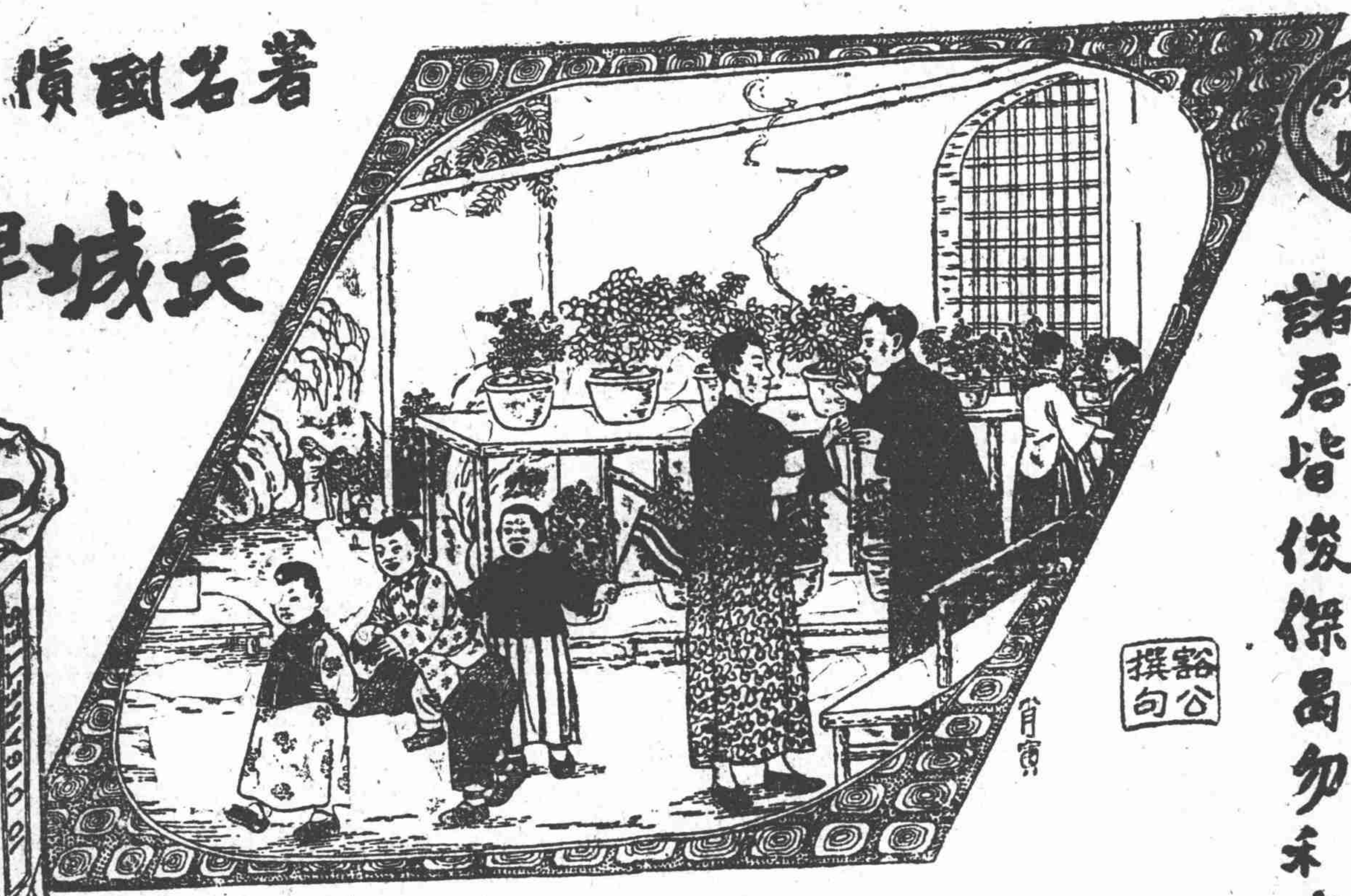

中國人
請吸中國烟

大地已回春。即今努力向前。興實業以固邦基。堪與列邦爭雄長。同爲祖國作干城。共塞漏卮而維國貨。諸君皆俊傑。曷勿采衷

銘公撰句

中國南洋兄弟烟草公司出品

本埠新聞

安格聯到滬後之 設立關稅公庫問題

▲安格聯行蹤秘密……意在探取金融界之意見
▲公債價格之高漲與安氏保管基金無關
▲將來組織公庫純取公開態度鞏固信用
▲總商會今日召集會議……農部贊成收回保管公債權

國風通信社云、安格聯來滬後、因行蹤極爲秘密、故各方遂爲傳疑、昨聞安氏確寓於江海關稅務司米特氏私宅中、其此來最大之目的、爲探取中國金融界對於本人之空氣、故對時屏絕交際態度冷靜、在滬將有較長之勾留、至關於中國商界方面主張之設立公庫問題、大體意見雖已相同、而辦法則猶未商定、故亦未向安氏有所表示、惟少數銀行、因公債之安全問題、而慮及安格聯放棄保管後有危險者、據熟悉□形者言、公債價格之高漲、實與安氏保管基金無關、蓋安氏保管基金不始自今日、民國四年之公債、由一百元之票面跌至五十餘元、與民二之公債情形、初無大別、及至歐戰開始、中國第一次整理關稅、由八二五、增至八三七五之譜、關欵由三千萬遞增至四千萬乃至五千萬之數、於是公債價額、亦遂由五十餘元而漲至九十餘元、是年以公債而獲利者不計其數、此可見公債之高漲、乃因關稅整理稅收增加之自然趨勢、初非安氏保管之力、至公庫之當設、一般人已俱能言之、就是淺近而最爲人所忽視者而論、通常活期大筆存欵、最低亦應有百分之二之利息、但關欵現存於外國銀行、幾無利息可言、商業上於此中國商人乃無形中大受其害、蓋如中外商人同營一業、而華商向銀行錢莊借欵、利息最少由九厘乃至一分二厘、外商向外國銀行借欵、則僅五六釐而已、且可信而担保、若華商向外行借欵、非有道契及極有價值之担保不可、而利息亦非八九厘不可、而其所運用者則仍爲中國之關欵、如此、則中外商業之競爭、中國先已立於失敗地位、故中國商界、應明此理、而以公衆利益爲前提云、

東南通信社云、銀行界消息、總稅務司安格聯抵滬後、行蹤甚秘、現聞寓居於黃浦灘稅務司署、凡華商暨新聞界往訪者、均遭謝却、故安氏來滬後、對於保管公債基金問題、尚未有表示任何意見、惟安氏出京南下時、曾謂余保管公債基金、乃係受中政府委託責任、今京滬商界既有異議、抵滬後、自當與總商會銀行界從長商榷、俾保管公債基金、確臻穩固地位云云、聞安氏來滬、耽擱約一星期、即行北返、

▲虞洽卿對公庫問題之表示 國聞通信社云、自總商會主張設立保管關稅公庫以來、各方一致贊同、近以安格聯來滬有日、尚未有正式接洽、總商會會長虞洽卿之地位、極爲重要、昨日有人前往訪問、據其語人云、關稅之欵、關係國家命脈、長由客卿獨攬保管全權、實與國體有礙、本會主張在上海設立保管庫、純爲收回國權起見、對於安氏本人、並無問題、將來組織公庫、務以有實係之純粹商業團體參加之、並取公開態度、至於目前雖有一部分金融界以若干些微利益、尚在猶豫、然關欵爲數至鉅、若儘存外行、利息外溢、統籌得失、相去懸殊、權衡輕重、希望全國各界毅然贊襄、現公庫成立之後、所有基金、在必要時、純公衆之決定、得於穩妥之方法調劑金融、如銀拆限制之程度、均可因以降低、惠益實業至非淺鮮、否則實業家因重利盤剝、而受影響、金融市面勞工生計均蒙其害、此於維護實業方面言、頗多關係、若保管公庫之範圍責權及組織法等、一稟公意、總期收回國權除弊興利而已云、

▲總商會召集各業代表會議 因安格聯來滬、本埠中國商界對於設立公庫問題、正在竭力接洽、本埠總商會現定今日下午三時開各業代表會議、銀行錢業均有人參加、茲將通告錄下、逕啓者、茲爲保管關稅公庫及合幣商業股東責任問題、定於本月二十日下午三時在本會開各業代表會議、爲特專函通告、事關重要、務希台端准時與會、共抒偉議、萬勿延卻是爲至盼、此佈、祇請公安、

▲農部對請收回保管公債權之批示 總商會前曾根據全國工商協會來函、請收回外人保管公債基金主權、當致電政府、請提交閣議、據理力爭、昨接農部批示云、呈悉、查所呈各節、不無理由、當經本部擬請咨請財政部核辦在案、除俟復到再行批示外、合行批仰知照、此批、

▲京銀行家致虞洽卿電 總商會會長虞洽卿、昨接北京銀界某要人銑電、其文云、(上略)貴會前電主張收回管理基金、義正詞嚴、各方同快、現以安氏親來滬上疏通、查吾國財政艱窘已極、非挖肉補瘡、即寅食卯糧、因之國家舉行公債、即須得安氏之同意、再定條件、預扣利息、折扣之欵、悉數存儲外國銀行、長此以往、稍斂必鉅、本日金融、更形枯竭、且以國家財政、權操外人、既非政體、更損國權、貴會主張乘此時機、收回管理之權、財政前途、安危所繫、務請力持前議、弗爲其誘言所撓、弗爲其條件所惑、至於管理權收回以後、宜由全國總商會、銀行公會、推舉董事組織董事會、經理其事、嚴定規制、鞏固信用、則管理得人、公債價格必能如舊、(例如國內銀行發行紙幣、幷無外人管理、流通無阻、即其明證)而況鉅數欵項、存儲國內銀行、金融活動、可以斷定、諸公明達、伏祈堅持到底、期於必成、金融幸甚、國權幸甚云云、

力爭閘北自治之昨訊

▲代表昨已赴甯……總董沈聯芳請收回成命

關於省令滬海道尹接管閘北市公所、昨日所得消息、彙紀於次、

▲徐王兩代表昨午車赴甯 閘北市議會議長徐春榮、董事王彬彥、於昨日攜帶呈文中車赴甯、面謁孫總司令陳省長、請予收回滬海道尹接收閘北市公所成命、以順輿情、而維自治、

▲總董沈聯芳致滬海道尹文 呈爲閘北市政恢復自治、並無違法事項、懇請俯順民輿、收回成命、暫緩接收、以維自治、竊於二月十七日奉滬海道尹鈞署訓令內開、案奉浙閩蘇皖贛總司令部、江蘇省長公署第八零號訓令內開、(原文已見前報從略)云云、切切此令等因、奉此、伏查閘北地方、曾於民國元年、辦理自治、設立閘北市政廳、民國三年、袁氏專政、停辦自治、始於上海市政廳、同時改爲工巡捐局、前年滬甯工巡捐局、呈奉省令恢復上海市公所、閘北以地方散漫、調查較煩、未能尅期告竣、去歲大軍過滬、正在閘北市議員互選議長、而市議事會先經成立、旋復組織市董事會、舉沈鏞爲總董、徐懋陳炳謙王棣爲董事、市公所遂得成立、經於上年十二月十一日呈奉上寶兩縣核准、接收滬北市政、並由縣轉報省長察核指令在案、總董沈鏞、曾以年力就衰爲辭、嗣市政進行、不可一日無人主持、况時屆新舊兩次年關、債還債務、復與董事徐懋等迭次會商、總董董事等應支夫馬、槪不支給、以省靡費、溯自二月以來、按月舉行、職員會議、並執行市議會咨決案件、如收回華洋交界之東光復路並整頓路政、如交涉北浙江路外人佔放路線、如遵照縣令召集各鄉組織市鄉聯合會各案、實於市政進行、並無停頓、自問亦可告無罪於地方、若謂人民控訴、辦事人員、朋分利益、弊害百出、究竟分利者何項、舞弊者何人、受害者何處、自不難澈底徹明、秉公究辦、以謝人民、否則以一眚之累、將閘北市經恢復之自治機關、一旦撤消、改由官治、殊令董等無以對閘北三十萬人民之喁望、亦何以對江蘇六十縣自治之前途、正在呈復間、接准閘北市議事會咨開、以本月十六日新聞報載有令飭滬海道接管滬北工巡捐局一則、事關推翻自治變更法案、當由本議長即日召集談話會全體主張籲請省政府收回成命、所有市董一切事務、暫勿移交、靜待代表赴甯請願、再定辦法、以維自治等因前來、伏念董等純粹義務、服勞地方、本無成見、惟由自治而改爲官治、則不敢安於緘默、貽鈞座僨德之累、爲此瀝陳下情、具文請願、伏乞俯鑒下情、收回成命、暫緩接收、以維自治而順民意、無任迫切待命之至、除呈總司令省長外謹呈滬海道尹傅、上寶兩縣閘北市董事會總董沈鏞、

▲市議會致縣聯會請援書 敬啓者、昨閱報載省令飭滬海道尹接管滬北工巡捐局新聞一則、內載(原文從略)云、不勝駭異、查閘北市公所、奉省令依制組織、接收前滬北工巡捐局、局務得以實行恢復、自治甫出萌芽、遽行摧折、省令等於兒戲、市鄉制完全推翻、倘祈貴委員長主持正義、即日召集緊急會議、毋任公便、此致江蘇全省縣議會聯合會委員長李、上寶兩縣閘北市議事會議長徐春榮、

工部局改組問題

▲業已交換意見
▲美人表示最佳

國聞通信社云、關於工部局改組懸設華董問題、日來已有接洽、前日曾有一私人談話、各方大都表示容納、美人之表示、尤爲懇切、但據公正者之意見、以爲最好以市民數爲比例、產生董事、各小國亦得參加、此事現仍在交換意見云、

孫傳芳對 浙省財政之表示

▲謂不久將公布帳目

全浙公會昨接孫傳芳來電云、有代電悉、浙省虧數、在本總司令蒞浙之初、早經查悉、曾擬積極整理、僨實補救、乃以國內多事、軍費無從節減、即無以移償積累、良用疚心、但幸從此各方覺悟、永息內爭、則軍費可裁、即補救有自、至於截留中央稅欵、蕭規曹隨、率由舊章、凡本總司令經用之欵、無論巨細、一收一支、均財有案可稽、且平時素抱公開主義、諸君不催、亦當宣布、一俟軍事大定、自應飭由軍需人員、按照手續、清理結束、以昭大信而明實在、本總司令愛浙之心、不後諸君、甚以對於省庫並未少增損負、自覺差强人意、諸君明達、當亦鑒見、尚祈解釋羣疑、毋任企盼、孫傳芳冬印、

嚴槐林有兼代警廳長說

▲嚴春陽升任浙省省會警廳長

遠東通訊社云、江蘇淞滬警察廳長嚴春陽升調浙省會警察廳長說、(外傳旅長朱確)喧傳已久、茲由甯方傳出確實消息、此事業已確定、遺缺因一時逐鹿者多、頗乏相當人選、已由沈同午氏面向孫聯帥力保、暫以松太南屬清鄉專局駐辦嚴槐林兼代淞滬警察廳長、日前嚴氏奉召赴甯面請機宜、即與此事有關、嚴氏昔日陸軍舊部、聞此消息、紛來滬上、以圖投效云、

軍政執法處組織預訊

▲期在戒嚴司令部撤銷後

淞滬戒嚴司令部撤消問題、行將實行、將來撤消後、淞滬祗設一軍政執法處、即以該部原有之軍法處改組、惟規模較大、直接受總司令節制、定安後即須遷入龍華護軍使署舊址、成立辦公、至於租界引渡重案亦歸該處辦理云、

鄂民自治會請討吳佩孚

旅滬鄂省公民自治會昨爲反對吳佩孚干涉鄂政、特根據議案致段執政一電、原文如下、北京段執政鈞鑒、已遭國人一致共棄之吳佩孚、去秋藉軍閥討奉之際、潛入鄂省、盜竊兵權、利用蕭耀南、作和平之說、援亂敦陵、罪惡昭彰、旅滬同人久欲誅除之、乃猶姑息不後、於蕭耀南出缺之餘、逕自委任陳嘉謨杜錫鈞充任省長、其假藉中央、濫調兵力、坑法亂紀、莫此爲甚、旅滬鄂民、特於篠日徵集公意、僉以吳逆禍國殃民、往罪昭著、應請執政俯恤鄂民艱困、幷及國制攸關、迅予明令討伐、一面令飭鄂省賢良回鄂、收束軍務保障和平、如仍任其盤踞鄂境、肆其豺狼野性、則大難將永無終止之虞、執政甯願聞乎、臨電痛泣、不知所云、旅滬鄂省公民自治會叩皓、

農部對 請維持二次公債之批示

總商會前曾根據北京上海二次整理公債請願團所請各節、致電農部、昨接批示云、電悉、轉呈各節、業經本部據情咨請財政部查照、併案核辦、見復在案、除俟咨到再行批示外、合行批仰知照、此批、

工會促國民軍反奉

國民通訊社云、上海紗廠總工會昨致電國民軍諸將領云、國民一軍張督辦二軍岳督辦三軍孫督辦轉諸將領鈞鑒、去年反奉戰事、貴軍代表民衆之利益、首揭旗幟、意在掃除張作霖、剷除日本帝國主義在華之淫威 及多年盤踞東省 之一切特權、郭松齡舉起義師、倒戈反奉、此時全國反奉空氣可謂濃厚、實有撲滅奉張之勢、乃日本帝國主義、藐視中國民族運動之高漲、公然出兵南滿、借保護僑民生命財產之名、暗中助張對郭作戰、以致郭松齡軍敗身死、結果使已敗之張、轉而獲勝、耀武揚威、更進而會師入關、聯絡京漢路二七屠殺工人之要犯吳佩孚、以達其瓜分政權重據統治地位之目的、將使中國政局永無澄清之日、一念及此、不禁切齒痛恨、蓋奉張與吾民、有不共戴天之仇、張一日不倒、民衆反奉之運動、一日不休、貴軍夙以接近民衆而得民衆信仰、甚望能以民意爲始終、將所有武力、變成民衆之武力、與廣州政府互相結合共覓反奉全功、並召集國民會議解決國事、責任所主、惟貴軍垂鑒焉、上海紗廠總工會叩、

警廳注意浦東工會開會

浦東花園石橋大舞台戲館、因新正初二日、借與工人開會演說、經三區警署傳諭、暫行停演在案、現淞滬嚴廳長、對於此案、頗爲注意、連日派員渡浦調查、以工人中有激烈份子、專在工廠附近、假設醫院學校、(即工會變相)宣傳過激主義、是日(初二)曾出洋四十元、商借該戲館開會半日後、經警署阻止、雙方稍起衝突、至發案之余燕清等三名、實爲會中主演之人云云、嚴廳長除傳諭偵緝隊加派幹探、不時渡浦偵查外、一面訓令三區警署查明呈復、以憑核辦、

相持中之捲烟特稅潮

▲烟業再接再厲
▲不達目的不止

本埠華界捲烟業、停售捲烟已有十九日、烟業代表前日往南北兩商會會長請願調解、昨日勞合路南北兩烟業聯合會續開各業代表會議、經陳良玉沈惟挺等先後報告請願接洽之經過、謂虞會長因新由甬返滬、總商會會務冗忙、對於調解接洽無暇兼顧、姚會長因縣商會會長新舊交替事忙、且姚君近因身體稍有違和、亦無法接洽爲辭、似此情形、亦爲我烟業之厄運、但吾人既抱決心、對於實貼、始終否認、故必須再接再厲、且查四鄉各處、皆反對實貼而停市、漕河涇鄉烟業、加認稅額過鉅、停業三個月、至今日始酌加認稅而復業、在鄉僻烟商、尚能達到認稅之目的、我上海南北兩市、爲華租交界與路中心、當一致進行、永由各代表討論結果、公決定本星期日下午一時、在勞合路本會所開全體大會、討論最後解決辦法、議決通告交書記起草送散、又滬西捲烟業分會代表范松茂以特稅實貼調解無結果、決定即日召集各烟商開、討論善後辦法、

昨據捲烟商領袖陳良玉語公平社記者云、同業反對實貼、志在不達目的不止、最近稅局方面、尚未明瞭上寶區爲華洋接壤之區、實貼實有萬難承認之充分理由、業方面其他利害姑且不論、總覺不能飲鴆而止渴、貿然承認、有切膚之害之實稅、自貽無窮之後患、總商會縣商會均深明實貼稅之一種政策、滬埠勢在萬不可行、已向省當局疏解中、一俟轉圜有望、同業當舉代表赴甯解決一切、至調解條件、第一撤消稅局、由同業按月繳認稅欵一萬元、由省署知照、總包黃中錫照此數繳省、查上寶區朱筱梅分包、每月不過一萬三千元、現同業提稅一萬元、計全年公家祇少收入三萬六千元、此爲紳商折中公判、省當局似可容納、倘能如此解決、自可照常開售、否則惟有聽其自然、堅持到底、又據某君云、稅局朱筱梅在此烟商停售中、局內開支、已賠墊萬餘元云、

審檢兩廳整頓內部

各國派員南下調查司法狀況、以便收回駐外法權之張本、迭經外交司法兩部令滬上各司法機關妥爲籌備、幷整刷精神、毋貽口實、近聞上海地方審檢沈孫兩廳長、對於廳內各部從事布置、尤以孫檢察長對於廳門異常禁衛、除當事人得領出入証入內外、其他閒雜人等一概不准入廳、以杜包攬詞訟者敲唆詐欺等非法行爲云、

組織法權研究會之進行

昨據外交界消息、江蘇特派交涉員許秋颿、最近對組織法權研究會、已依照手續從事籌辦、惟委員中之人選問題、應由司法界推舉、聞以前任一枝香宴會座中之董康·李祖虞·陳霆銳·張一鵬諸重要人物、互相交換意見、其進行步驟、必期將來爲外交上得一相當勝利地位、幷擬訂期討論後、即宣告正式成立云、

審訊團丁槍傷西捕案

軍法處昨日

閘北保衛團團丁陳天鈞王文善米鳳山等三名、於本月十日夜三時、在虬江路源源洋酒店門首捕盜、開槍流彈誤傷捕房西捕柯而廷、送往醫院醫治無效、傷重殞命等情、已誌前報、茲聞此案經閘北保衛團總調查明確、實係誤會、並無別故、團西捕幫同捕盜、誤傷殞命、殊爲惋惜、除致函捕房表示歉忱外、一面將開鎗之團丁陳天鈞王文善米鳳山等三名、呈送嚴司令部核示、當奉嚴司令發交軍法處訊問核辦、陸處長因病未痊、昨由縣警所熊所長傳集源源洋酒店主吳培基、甄張啓榮、及捕房西捕白敦等到案、提陳天鈞等詳加研鞫當時捕盜開鎗情形、訊畢、仍命將陳天鈞等三名還押、餘人退候示、所有供詞因關外交、暫守秘密云、

總商會函復周浦商會

總商會因周浦商會詢問修正商會法事、昨載滬商會致周浦商會電、係周浦商會致滬商會電之誤、昨特復函云、逕啓者、接展大函、誦悉一是、查商會法雖於民國十三年間修正、迄未正式公布、尚係草案、現今適用、仍爲民國四年、十二月十四日所公布者、茲特檢奉該法及施行細則一份、即祈察收、備資參考、此致、上海總商會啓、

齊燮元之致陶家瑤電

▲報告蕭耀南逝世狀況

陶家瑤最近接漢口齊燮元來電云、蕭珩帥於舊歷臘月二十六日患感冒、因勞碌未暇醫治、遂熱度增高、中西醫藥並進、旋成肺炎、因咯血昏睡、至正月初二晚五時、竟爾逝世、其時夫人及如夫人三胞姪二婿一、均在側、總部因地方關係至重、即任陳使嘉謨杜使錫鈞分接軍民兩案、地方現極安謐、齊燮元洽、

市公所修正路政工程章程

▲路工開始工作

上海市公所李總董、現將該所原訂之路政工程等一切章程、詳加攷核、間有不適用者、亟應加以整理、故已由董事會議事會各董、會同路政工程處主任共同商榷、應行修正、聞此舉必待詳細改訂妥善後、始可交由該主任實行備查、

上海市公所路政工程自客臘小除夕停止工作後、現在舊歷新正歲首已過、所有各處緊要路工、急宜開始工作、已由該處主任、傳諭工頭、轉知各工人一體遵照、以便擇要開工、並聞各小工中、有一部份街匠、(即鈎欜匠)昔於舊歷歲暮時、聯名具呈陳述生計困苦、原有工資、不敷開銷、環懇酌加工資、以維生活云、

上海市議會 定期開春季常會

上海市議事會現因各議員提交各項議案、亟待討論通過、茲定二月十二日起、每日下午五時至八時、開春季常會、昨由正副議長沈恩孚賈豐臻分致各議員通告云、敬啓者、本年春季常會前經通告執事徵集提議案在案、茲定自二月二十二日、(夏歷正月初十日)起每日下午五時至八時、照章開十五年度春季常會、屆期務請大駕撥冗蒞會、按日與議、不勝盼禱、附上議事日表勞聽券各一紙、假條二紙、統希查照爲荷、

附上海市議事會十五年春季常會議事日表 報告、一件、上海市董事會報告執行十四年冬季議事會移交議決各案、上海市董事會近事報告附預備委員會、簡章暨委員名單、王燮功告退本市名譽董事交議案、一件、擬訂上海市公所行政章程案、一件、請追加補助南市保衛團臨時出防經費案、一件、整理各區菜市修訂保留規則三種提請核議案、附現例、一件、擬訂上海市公所工程處辦事規則、請修正公決案、附規則、一件、擬設上海市公所衛生試驗所案附規從、一件、收容五卅案後租界內自行告退之事、抽編爲本市巡查隊案、

閘北電話分局另建新屋

華洋電話、自通話以來、華租兩界商民互通消息、異常便利、現試辦期滿、實行記帳收費、惟閘北電話分局以閘北工廠林立、地方遼闊、用戶日增、而局中之電話機、倘係舊式、殊欠靈敏、現已由陳公錦局長呈准交通部、向外洋訂購新式電話機、日內即可運滬、奈閘北分局房屋狹窄、不敷應用、刻擬籌貲另建新屋、以便安裝而利交通云、

內外棉廠工人索薪波折

據日人消息、滬西日商各紗廠工場工人、於舊歷年底以來、多因料理家務、提前出場、不免有怠業情事、就中內外棉紗廠第五工場各工人、於十六日上午作工半日、前日仍要求全日工資、工場方面尚未應允、此事將起波折、又日華紗廠等工人、日來亦有先期自退事云、

海岸巡防處近訊

▲吳淞巡防處成立 全國海岸巡防處定制原分四區、先從蘇浙閩區開始辦理、現聞已於吳淞設立蘇浙閩海岸巡防處、加派該處巡緝課長海軍上校游福海兼任分處處長、辦理防務、業由海軍部頒到關防、隨令發給、俾資遵守云、

▲籌辦水上飛機 聞吳淞海岸巡防處、以近來海盜猖獗、中外航輪、時有劫案、致招商怡和太古三公司、咸有請派兵艦隨船保護之辦法、因擬定設置水上武裝飛機、保護航綫、於閉警剿捕事宜既較迅速、更免外國兵艦往來妨害主權、現已向外洋定購大小飛機四五架、並招員練習云、

知事不得擅更縣會議案

上海縣張知事昨奉陳省長第一〇四九號訓令開、案據金山縣議員葉心厳等代電稱、竊查江蘇暫行縣制第四十八條載、民政長應辦事件如左、第一欵、執行縣議會或參事會議決之事件、民政長即今縣知事、對于縣議會議決之案、執行者固多、而不執行者亦復不少、往往有議決之案、縣知事不肯公布而擅自處分者、殊非鄭重地方自治之本意、除縣制第四十七條所規定得交覆議外、其餘自應依照縣議會議決之案、一一執行、爲特電請鈞長通令各縣知事、嗣後不得將縣議事會議決之案、匿不公布、擅自變更、以符地方自治之精神等語、查此案有關民意、除分行外、合應令仰該知事即便遵照辦理、此令、

韓國旅滬僑民團集議

▲推安恭根爲團長

東南通信社云、前日本埠韓人僑民團議事員等、開臨時會議、議決解除該團團長呂運亨之職、另任安恭根君爲團長、查安君爲故安重根義士之胞弟、曾負笈歐洲多年、復體乃兄之遺志、服務於祖國光復運動、不遺餘力云、

省長允查放南洋香烟

總商會昨接陳省長來電云、上海總商會鑒、江分電悉、本省徵收捲烟營業特稅、華洋本係一律待遇、此案江[illegible]所扣南洋公司捲烟、果係運往徐州貨倉之貨、並無影戲避稅情事、自應立予放行、除令飭菸酒公賣局迅即查明飭遵外、合亟電復、即希查照、江蘇省長陳[illegible]印、

寶山市鄉聯合會將開會

寶山縣市鄉行政聯合會、前日登報通告云、逕啓者、查本會開常會一次、係于舊歷年之第一星期日舉行、茲因本屆適值舊歷年關、特改於二月二十四日(即陰歷正月十二日)下午二時、在閘北新疆路天通里三十號本會事務所開會、敬請台端公鑒、又本會常會每月一次、各市鄉董佐諸君遠道而來、風塵勞頓、爲節省公鑒、每屆開會之日、杯盤相叙、藉暢衷情、茲屆定於二月念四日(即陰歷正月十二日)正午在本會舉行叙餐、由閘北寶山彭浦三市鄉聯合作東、屆時務請惠臨是幸、

奉方考察日兵廠之滬訊

奉方自勝郭而後、對於內部軍政、日漸整頓、而於兵工廠、尤傾全力、以求擴充、去年因戰事中、耗用軍火極多、今則一謀補充、增加製造力、幷擬進一步添製各種新槍砲、上月該廠之重要職員、陸續到滬者、有六七人、而技手之隨同至此者、共有十餘名、及到申之後、始由張之顧問兼日員之介紹、共選職員工人技士等十七名、隨同往日、至東京日本兵工廠、昨日奉方又有楊陳兩人至滬、到申後似與滬方在申之代表會晤者、楊陳二人、並即轉輪往日、與考察兵工廠事有關、據楊某言、各技士及職員等、在下月中旬、可由東還國、屆時仍取道上海云、

關於南通烟案之電文

▲拒毒會致南通各界電

▲孫傳芳復拒毒會電

中華國民拒毒會、對於南通土案、非常注意、會派員查辦、幷發表販土眞相、均經詳誌前報、該會因南通各界亦有拒毒分會之組織、深恐不肖之徒、從中利用、掩耳盜鈴、使公益事業反致妨害社會、特於昨日電請南通各界愼重將事、以免流弊、玆將電文及孫傳芳復電、併錄於後、

▲拒毒會致南通各界電　南通張季直先生轉南通縣議會、教育會、商會、農會、工會、學生會、教會、各團體、各報館、各界人士均鑒、鴉片爲禍之烈、無異洪水猛獸、年來政局俶擾、烟禁廢弛、軍人挾槍砲之威、迫民種烟、誘民販運、奸商惟金錢是圖、爲虎作倀、助桀爲虐、於是烟毒復熾、瀰漫全國、非但殘害民生、民族式將因此而羸弱、豈僅危害社會、國家且將因此而懈滅、前年國際禁烟大會、開會於瑞士日內瓦、野心各國、痛訐我國禁烟不力、甚且倡爲共管之謬說、幸經我國政府全權代表施肇基公使等據理力爭、與民代表顧子仁先生携同國內四千餘團體四百六十餘萬人民簽字之志願書、表示我國國民禁烟之決心、列强鑒於我國國民拒毒運動之熱烈、乃不敢公然干涉、惟聲明將於一九二九年舉行之下屆禁烟大會、對於我國之主張、(即限制各國鴉片及麻醉品之產製至醫藥用度)仍須視我國國民在此數年內禁烟運動之成績如何而定、是以本會於去年開第一週年全體大會時、特訂五年內事業進行大綱、議決依次興辦、冀撲國內之毒物、而挽國際之聲譽、凡我國人、處此內憂頻仍、外患日亟之世、對于禍國殃民之鴉片毒物、應如何萬衆一心、協力奮鬥、袪藴惡毒、興我華夏、詎料消息傳來、乃以素負模範榮譽之南通亦有爲販運烟土中心之說、本會不忍烟毒之蔓延、貽害邦國、故迭電孫聯帥及張嗇老請求嚴密查辦、幸蒙照准、而貴處各界人士、亦有一致拒毒之表示、人之愛國、誰不如我、迷懸之下、毋任抃愉、惟拒毒一事、言之非艱、行之維難、須有威武不屈之精神、利慾不移之決志、純屬良心主使、不敢稍存利用之念、盡我勸導督促之責、絕無干政之舉、至於組織手續、務求謹愼鄭重、以免百弊叢生、前將分會組織須知寄交南通社報館轉、諒蒙察及、幸請參照辦理、工作上之策略、當以恢復法律爲前鋒、以堅强輿論爲後盾、而以施行教育、實行救濟爲運動之中堅、以五年爲初期、作久長之奮鬥、凡以掃毒是務而與吾人爲敵者、吾人不問其誰何、均當予以猛烈之攻擊、諸君愛鄉愛國、熱心拒毒、務請堅持到底、始終不渝、本會惟力是視、當與諸君共勉之、將來模範縣之榮譽恢復、國內之烟毒肅淸、諸君之幸、亦本會之幸也、季直嗇老、諸維鑒察、中華國民拒毒會印、

▲孫傳芳復拒毒會電　該會前曾電請南京孫總司令、查辦南通烟案、幷經派員赴甯請願、江日又電請孫總司令切實查禁、昨已接得復電云、江電悉、南通烟案正飭査辦、如有實據、當然法辦、此復、孫傳芳魚印、

中華醫學會開會第三日

本月十九日、爲中華醫學會開會第三日、到會者有美國海軍杜中將、駐約翰大學醫科科長麥國根、湖南湘雅醫學校校長顏福慶、江西全省公立醫學校校長王光宇、哈爾濱鼠疫醫院院長陳永漢、上海同仁醫院院長馬立師、上海衛生教育會會長畢德輝、本埠仁濟醫院院長藏文甫、博醫會會報主任筆麥裕斯同、伯特利醫院院長石非比、中東鐵路總醫官魏立功、以及上海名醫刁信德、胡蘭生、譚以禮、余建東、牛惠生、倪建生、刁慶歡、方嘉成王以敬等二百餘人、本日宣讀之論文、有士弼臣之腎上腺精對於生產之應用、劉士豪之副甲狀腺內液、陳永漢之猩紅熱菌抗毒素之評論、顏福慶之對於提用一部分之英退庚子賠款建設中國衛生事業觀、陳君論文大意謂、猩紅熱爲極危險傳染病之一、患者往往不治、各國醫者現發明一種猩紅熱菌抗毒素、其功效之偉、頗有藥到病除之概、顏君論文之主旨、約略如下、英國退還庚子賠款、定能使兩國國際友誼、日益鞏固、國中人士、對於該款用途、頗不一致、教育實業等自爲要圖、然國中公衆衛生事業之發展、亦爲極重要之一事、其主要之點有四、(一)英國爲公衆衛生事業之先導、施行既早、而發展亦較他國爲速、(二)國內現時一切衛生事業之設施、大半由英國留學生主持、如伍連德辦理滿洲防疫事宜、陳祀邦在北京主持中央防疫處等、(三)英國在華商業極大、一切由不衛生而產生之災病、亦卽接能使其商務大受影響、(四)公衆衛生事業、實爲國際間重要問題之一、因一國之不利、往往累及他邦、該項事業之發展、據其預算、每年須有十萬元之常年經費、方足支配、董事中英人士皆當入選、以取互利之益、英庚款委員、瞬將來華、吾會亟宜討論所以進行之法、顏醫師演講畢、由牛惠霖醫生提出議案、請會衆公決、其所條陳者、(一)即日上書英政府及人民請求將一部分英庚款、作爲發展中國公衆衛生事業之用(二)推舉本會退職六會長及現任職員爲幹事員、其職務(A)爲遴選中外專門衛生人才、籌備一切公衆衛生事宜(B)隨時將一切進行事宜及意見報告於中英政府及各機關(C)俟英委員到京後、直接向其請願、聞該議案經少數職員討論後、即經全體一致通過云、昨日上午預備宣讀之論文甚多、以討論英庚款事未及讀完、因於當晚又開特別會議、繼續討論、下午全體會員赴虹口參觀聖心同仁兩醫院、聞某會員云、同仁醫院病牀雖不過二三百、而設備甚周、每年治愈病人、不下數千、主其事者、大半爲華人、又悉該會定星期日下午五時至六時、特請中華衛生教育會總幹事畢德輝君講演公衆衛生、畢君爲上海有名之衛生家、各界人士留心衛生者、曷往該會一聆偉論、

法租界越獄犯　被擊傷重斃命八名

法新租界薛華立路西牢內押犯、於前日希圖越獄逃逸未成、當經管牢捕頭顧才、督率各捕兜拏時、開槍擊傷十餘名、格斃三犯、各情已見昨報、玆悉受傷各犯、送由廣慈醫院醫治、內有八名因傷過重、延至昨晨相繼斃命、由院通知捕房、派探將尸車送同仁輔元堂驗尸所、因無家屬、由堂棺殮、現正由看管捕頭、偵查爲首主謀人解廨訊辦、

救濟會偵探捕獲拐匪

▲並救出被拐小孩三口

救濟會偵探陳少廷、查得滬城梨園路蓉興里九號屋內、住有著名拐匪如臯人連榮昌、連翁氏夫婦、近在他埠拐得大批小孩到申、還黨販賣、該探故於前日密往偵查、屬實、遂入內捕拿當將連榮昌連翁氏一併拘獲、抄出被拐十五歲女孩巧女、並十四歲女孩徐女兒等二口、又年甫二齡之幼孩一口、一併送押地檢廳請究、當將被拐女孩飭由該探帶回留養、候查傳家屬認領完聚、

保衛團丁送西南鄉駐防

上海縣保衛團總事務所前日上午十時齊集奉令撤防、守駐兵工廠之各保衛團丁、先由張思永知事點名訓話畢、次由總商會保衛團團長江政卿演說、所有西南各鄉應派之團丁、均委託顓橋鄉鄉董施其先代雇汽車分頭輸送云、

顓橋鄉公所之防務會議

顓橋鄉公所、於昨日下午一時、開保衛團防務會議、計到各圖紳士圖董倪斌治、張鳳山、孫爾康、俞正君、劉永一、暨二區警所巡長周希賢、保衛團班長項玉山等二十餘人、由鄉董施安生主席、報告籌備經過情形畢、討論議案二件、一件爲招義務團員、以厚實力案、議決先行函致商會、勸導商家加入、次第推廣、一件籌議辦公辦法案、議決、當此歲首防務仍屬重要、應由團警不分晝夜、加意巡邏、一面派探偵查、以衛閭閻云、

水警偵探隊移蘇辦公

江蘇水上警察廳、爲緝捕盜匪迅速起見、故特組設水警偵緝隊、委任李虎臣爲隊長、選募偵探六十名、以資承緝本省各縣境被刦盜犯、玆因廳署設於蘇州、該隊駐設上海、殊形不便、業於前日令飭李隊長、着將偵緝隊移往蘇州、在於閶門外設立辦公處、以憑就近指揮云、

水警選員送所肄業

江蘇水上警察廳廳長沈葆義、玆爲增進所屬官警課術宏富起見、特設官警講習所、每年分爲兩學期、規定十五年二月起開學教授、規定每隊選送巡官六員、送所肄業、半年畢業後、仍回原差、駐滬水警第二隊奉令後、已將挑選之巡官六員、昨日送蘇入所學習、以便於本月二十二日開始教習云、

昨日天晴之熱鬧景象

自元旦以來、陰雨連綿、新年景象、爲之減色不少、昨忽天晴、氣候和暖、南京路上、游人絡形擁擠、先施永安新新三大公司之屋頂花園、幾有人滿之患、各遊戲場及各舞台中、莫不利市三倍、即各馬路中、亦均頗形熱鬧云、

舊歷新年之乒乓比賽

青年會爲提倡戶內運動起見、發起乒乓隊錦標比賽、加入者計有青年會日夜兩校、日本青年會嶺南體育會、十六日爲夜校與日本青年會比賽之期、公記孫祖勳爲公正人、王斌爲記分員、鑼鳴二下、公正人銀角一鳴、日本方面全取攻勢、夜校雖有歷經百戰之健將俞斌麒獲全勝、其他吳茂淸張蘇民葛鴻蓀亦尙佳、各勝二分、王季容歲伯侯爲日本球員王城戶池田所敗、其餘如汪法祖謝恒瑞李華元等、雖臨陣有方、卒以缺少練習、故結果爲九與十八、日本青年會勝、同日晚七時嶺南與夜校比賽、公正人仍爲孫祖勳、結果爲十與十七、青年會夜校勝、全青年會日校夜與日本青年會比賽之期、已定舊歷於今日晚七時、地點仍在中國青年會、日校已聘永祁爲公正人、沈全把爲記分員、青年會夜校定月之初九日上午九時半與日本校決戰、下午二時日夜與嶺南、日本與嶺南原定初三日比賽、後因日本誤記日期現須開委員會定奪云、

菜市街商聯會積極進行

法租界菜市街商界聯合會、自去秋由歐陽朔觀等發起後、贊成加入者巳達百數十家、旋因他項問題略形停頓、邇來年關巳過、各發起人咸主積極進行、昨日由籌備處發出通告云、逕啓者本會於去秋發起以來、組織已將就緒、旋因事故中止進行、迄今猶未成立、殊爲缺憾、邇者大地回春、一切經營、應當努力進取、地方公益、尤應極力維持、查本市盜案迭出、爲害商民、至深且鉅、雖有當道之維護、但人民無發言機關、終非自衛之計、玆再通知各寶號、望即日添具加入志願書、逕送籌備處、俾得彙衙通告、再定成立日期以圖精神上之聯絡、非獨同人之愚望也云云、

九畝地市面新發展

九畝地爲華界城內商業最發達之區、自去年底新舞台戲館停鑼之後、商業上頗受影響、今春新舞台改變戲劇、繼續開演後、繼起者有世界影戲園之開設、新春中市面頓見熱鬧、各商家營業亦見起色、該區商界聯合會擬定期開會員交誼大會、籌謀發展云、

蘇聯總領事之交替

駐滬蘇聯總領事倭薩甯、於二月十七日卸任、當即移交新任總領事林德林繼任領事、接事後昨巳函請交涉公署查照云

公民宣講隊赴崑山演講

本埠學校青年會所組織之公民宣講隊、於舊歷初三日出發、先到南翔分往該處各鄉演講、並開演留聲機、暨分發各種傳單、一時聽衆頗爲熱鬧、計在該處耽擱兩日、於初五日抵安亭演講、於該地鎭堂及各茶店中、聽衆亦頗動容、初六日晨抵崑山擬在該處演講二日、至初▲日始行回滬云

伯特利醫院之新規劃

▲石非比女醫士之成績

本埠斜橋伯特利醫院、原爲石美玉石非比姊妹二人創辦、美玉於上月重赴美國、非比又稱石三醫生、向主院事、因歸國僅及數載、故一般人只知有美玉而不知尙有非比也、去歲九月、美玉醫生改職專任布道後、非比即獨任院長、非比醫生在美留學多年、卒業於約翰醫院、普通內外各科、別有心得、婦科產科尤稱特長、約翰醫院在美國素負盛名、吾國在該院卒業者、僅有數人、非比即其中之一、自任院長以來、原有之產科學校及護醫學校、一面照舊辦理、一面另行發展計劃、除原有之石成志醫生外、又添聘美國最有經驗之某女醫生爲助手、聞不久即來華就職云、非比醫生慧心仁術、除應聘出診外、即院中各項病症、無不親自臨診、且兼理八仙橋分院門診云、

學校消息一束

▲建國學校　上海建國學校、爲純正三民主義同志所創辦、本孫中山先生之救國主義、採取世界最新之教育原理與方法、造就建設人材、儲爲國家器用、聞該校內部組織、業巳就緒、現巳開始招考初中一二三年及高中、(一)文科(二)教育科、(三)社會科學科各級男女學生、凡華僑歸國、熱心求學青年、入該校肄業者、由介紹人證明、得儘予免試插班、並聞該校另訂有半費減費辦法、凡貧寒子弟、經入學試驗及格後、由保證人及介紹人證明、學費可酌量減半、或減輕、但其他各費、仍須照章繳納云、章程可向上海呂班路本校及外埠代理招考處索閱、

▲江南學院　虹口狄州路底江南學院、自去年招生以來、報名來考者頗形踴躍、良以該院自開辦迄今、成績斐然、教職員二十餘名、又皆國內外著名大學畢業、故遠近學子慕名往考者、絡繹不絕、即該院院長正擬擴充教室、添聘教授、以便儘量收容云、

▲交通公學　新閘溫州路口徐震亞君創辦之交通公學、本學期業巳聘定國學專修館畢業之廣嘉堯君、暨女子師範畢業之趙美玉女士、擔任各科教授、聞日來新生向該校報名者、異常踴躍、徐君擬在樓上、增闢教室、並招男寄宿生二十名、學膳等費、槪行從廉、定夏歷正月十四日開學云、

▲學餘學校　上海英租界溫州路口學餘國文函授學校、學員頗稱發達、良由辦理完美所致、聞該校自即日起、續招男女生七十名、本學期業巳聘定劉恨我朱貴陳兩君、担任各種批改、有志研究國學者、須速報名、一俟額滿、即行截止云、

▲東南公學　法租界太平橋受福里東南公學、係朱士方君所創辦、籌備迄今不過二月、內部一切設施、已漸就緒、本學期暫設初級高級初中三科、現在報名者已達數十人、准定陰歷正月十二日開學云、

▲立達公學　閘北虬江路立達公學、本學期大加擴充、擬添招義務生四十名、並添設兒童圖書館、定於今日舉行舊生開學禮、十二日招考新生、十七日上課、聞現報名者、甚爲踴躍云、

▲中華女中　小南門中華路中華女子中學、於本學期大加擴充、添聘教員、業巳聘定徐嘉鄂劉建勛兩君教授國學、顧佛影君教授詩詞、路式導君鄭佩眞女士教授英文、沈壽人君教授數學、畫家陳映霞君教授圖畫、趙文英女士教授體育音樂、小學部級任爲易靜儀與則陶靜藴等諸女士、分別担任、日來報名者、甚形踴躍、不日即停止招收新生、開學則定於二月二十六日云、

▲華治大學　本埠華治大學、對於學生成績、檢核甚嚴、平時每月必舉行月考一次、此次學期試驗成績、業已結束、昨該校將成績報告單郵寄各學生家長查閱、聞該校在廣東汕頭招生、報名者巳達七十餘人云、

寒假講演會消息

本埠孫文主義學會發起之寒假講演會消息、巳誌昨報、玆聞該會又續請得郭沫若劉大白何仲垣三君担任講師、各講師巳定之講程、有楊杏佛之中國社會改造問題、王岫廬之治外法權、沈玄廬之農民運動、桂崇基之地價問題、劉大白之從家族主義到民族主義、劉蘆隱之三民主義、郭沫若之革命與文學、其餘當再續報、並聞日來各界人士、向該會報名領取聽講證者、殊爲踴躍云、

旅滬川學生同樂大會紀

四川旅滬各學校學生爲聯絡情感起見、於昨日午後一時在西門陸家浜中華職工教育館舉行同樂大會、到該省商學兩界同鄉一千餘人、當由何成湘主席、報告舉行同樂會之意義、略謂吾省旅滬同學近年來日漸增多、現巳達千餘人、惟因所在學校各有不同、幷因忙於功課甚少接洽、不免有情感稍疎之勢、特舉行同樂大會、藉資聯絡、並切實團結吾川青年、次藝術大學國樂團奏國樂、並由楊杏佛演講、略謂我國對於同樂、素不注視、希望四川學生能繼續同樂、並以同樂精神做改造中國工作云云、楊賢江演講、略謂四川青年最富於愛國熱、望切實團結、改革四川政局並進而團結全國青年、以改造中國政局云云、次復有鋼琴獨奏雙簧滑稽劇小調跳舞京調新劇琵琶川劇等藝、迨散會巳七時餘矣、

滬杭路恢復夜貨車

滬杭路自恢復日貨車以來、客貨異常擁擠、致車輛不敷支配、昨經車務處通告、即於昨晚起、將上下行之二十九三十兩號夜車恢復、以利輸運而免囤積、

普善山莊中西醫院開診

閘北普善山莊中西醫院、曾於去歲陰歷年節、循例停診半月、巳誌報端、玆悉該醫院定於正月初十日起照常開診、查中醫院由徐小泉君担任、西醫院仍由張定安君主任、均能悉心研究、又該院施診給藥手續完備、凡窮苦小民實受益匪淺云、

滬南慈善會昨日開診施醫

滬南慈善會每日施醫給藥事、巳於昨日開診、除各醫生到齊應診外、該會各會董亦先後到會、今歲因建築會所正在進行、會中必須有人主持、現由會長王一亭推舉王濟川爲該會坐辦、以資熱手云、

贈閱崇善月刊

本埠良心崇善會、所出崇善月刊、出版以來、遍贈各界、現巳出至二十四期、內容豐富、門類分論說、筆記、小說、奇聞、詩歌、雜錄、等品、撰述者、均係海內道德文士、所著文字、導人近善絕邪、有益社會之作品、各界如欲索閱者、可致函該會、(一南市外國橋、孝思弄、三十五號)或滬北通訊處、(閘北永興路、采芝坊、三百八十三號、王竹巖處)按期贈奉、分文不取云、

公共公廨審案彙誌

昨日公共公廨訊理民事訟案、併誌於下(一)婦人張少明控梁華庭(卽沈華廷)在粵、誘娶伊爲妻、及至來滬、知巳有妻妾二人、倘遺棄、請求解除婚約、並追損失五萬元案、堂諭改期下禮拜一訊、(一)郭王氏請求執管遺產案、堂諭准給諭郭王氏、執管其故夫郭卓然全部遺產、(一)郭蕃林等請求執管遺產案、堂諭准給諭郭蕃林郭嘉林、執管其故父郭業臣全部遺產、(一)陳文生控陳王氏、擅賣共有地產案、堂諭本案註銷、堂費原告負担、(一)同仁錫號控林仕卿欠貨款案、堂諭限保人於七天內、將各被告交案候訊、否則將保洋賠償、(一)慎餘錢莊控何術辛徐時隆等欠款案、堂諭被告不到、原告呈出證據三紙、應判令償還原告銀一千兩、又洋一百元、並自起訴日起至淸償日止、按年八厘之利息及堂費、一面飭被告到案交保、(一)五卅錫紙廠、控無領事管束西人梅脫來等欠貨款案、堂諭梅脫來具詰出外、改期七天訊、(一)潘詠楣控王際雲不付造屋價銀案、堂諭改期續訊、(一)周術生延海德禮律師、控周子卿等地皮糾葛案、堂諭兩造各舉公正人互商和解、無限改期、(一)郭順生控孫學文婚姻糾葛案堂諭着被告自行投案候訊、(一)王輔慶控洪承德欠款案、堂諭屢傳被告不到、原告呈據證明、應准缺席判令償還原告洋三百〇五元、利息自立據日起至判決日止、以八厘計算、堂費被告負擔、(一)陸希仁控沈梅濤出單抵款案、堂論本案徵出等、除方單拍賣抵償外、應付判決之數着被告遵照一月念七日堂諭、按月拔還原告銀五百兩、付淸完案、(一)倪榮川控施文鈺欠貨洋案、堂諭無限改期、(一)陳進發控姚鳳廷欠借洋案、堂論證明原告呈據、被告應償還原告洋一百元免息、致告免交保、(一)姚氏延羅傑槃伯華律師控沈來有欠借款案、沈延克威律師代辯堂論傳吳鴻賓到案再訊、(一)郎瑞喧控唐少璜欠房租案、堂諭着被告償還原告洋六百五十元、兩造所立契約、着即取銷、堂費被告負担、限被告三天內交保、〇〇

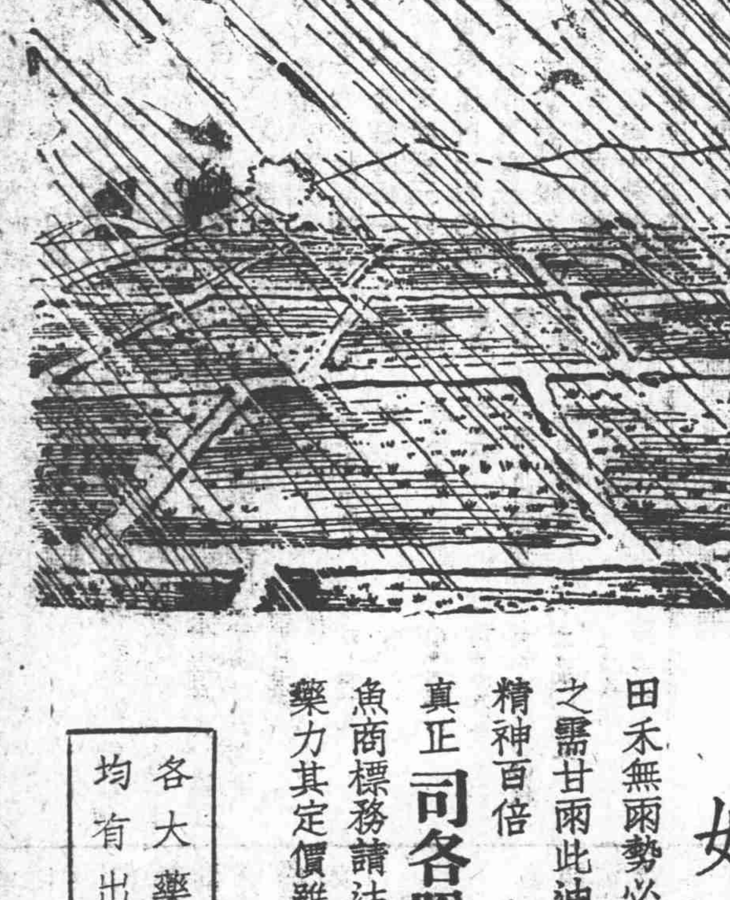

如田禾逢甘雨

田禾無雨勢必枯萎人身之需**司各脫油**滋補品猶田禾之需甘雨此油補肺強身凡老幼虛弱之人服之必可身強力健精神百倍

真正**司各脫乳白鰵魚肝油**包皮上必印有漁夫負魚商標務請注意因劣貨之假冒品決無如**司各脫**之治病藥力其定價雖廉貨品實下賤也

各大藥房均有出售

(六)

新年贈品

本園精製著名婦科**烏雞白鳳丸**小兒回春丹海狗腎精片參茸衛生丸止咳半夏露如意油玉樹神油薄荷錠等各種良藥荷蒙各界信用莫不藥到回春適屆新年一律**優待**主顧起見凡惠顧本園自製藥品滿洋二元**贈送曼陀**精美仕女**月份牌**一張以酬諸君之雅意焉外埠函購寄費自理

總發行所上海河南路老巡捕房對門

種德園老藥局

粵南磅廠

精製各款新磅包用準五年　兼修各國舊磅包用準一年

提倡國貨

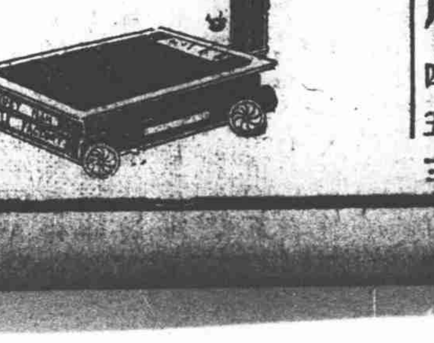

本廠自製造旗檯大小臺秤新磅沾出用並精修各國舊磅專較各行碼式碼保小銅鐵磅碼發售出品精美價格從廉如蒙光顧請至虹口武昌路三元宮隔壁大門牌一百十七號便是

招請外埠經理

本行經理德國名廠出品九牛牌二虎牌肥田粉效力甚大用於稻麥豆蔴茶菸菓蔬花米蔬菜瓜菓花木等用後發育茂甚出產增加定價甚廉用法簡單自發行以來承遠近農商各界贊美紛紛惠購及訂約經理者甚夥玆爲普及推廣起見除已設經理地點外其餘各省各縣各鎭欲添設經理有願任者請　惠函接洽無不格外歡迎並備有詳章仿單函索即寄有志此業諸君盍興乎來

上海界路一七二號　**肇豐行啓**　電話北四五三

商業金融

評論

政府寧知展覽賽會之重要

柳塘

上海總商會爲國貨展覽會暨費城賽會向農部請示辦法。農部批以確定經費爲前提。正待財部核復。夫今日之財部。孰不知其爲窮部。地方應解之款。爲就地之軍閥截留。即有收入。又爲軍閥勒索以去。猶不惜損害國庫。濫舉債款。以獻媚軍閥。時至今日。除軍閥外。無能向財部索得分毫者。工商業之發展。雖爲國家財富所自出。然以奔走軍閥之官僚。何暇注意及此。至於農部之措詞。善則善矣。其如職守何。

各國對於新興之工商業。不予以補助。即予以免稅。日本郵船成績昭著。而欲與他國競爭。日政府歲予以數百萬元之補助。中國航業。不獨政府任其自生自滅。而洋商之壓迫。且於軍興之際。徵調勒扣。至華輪航行之地。遇有戰爭。即行停駛。洋商輪船則開行自若。崇洋輕己。航業不振。胥官吏軍閥爲之祟。非我國商人無經營之能力也。至於各種捐稅。貨物通運。洋商皆享有特殊權利。又如華廠出品免稅。而洋商在華設廠之出品。亦得免稅。是待遇相同也。然初生之子能與成年同等能力乎。人皆知其不然。或謂此固訂於昔日所訂之條約也。非今日官吏之咎。但問此種條約獨無補救之方乎。何以不此是圖。雖百喙其奚辭。至爲工商業發展上所設之機關有之乎。有亦不過多一招牌。能辦事之機關轉以虧費而停頓。所可視爲能做一些事者祇商標局。然商標局爲有收益之機關也。否則早歸於名存實亡。故軍閥下之政府。其措施祇有損害工商業。而無補益工商業。關於工商界之事業多矣。除非外人亦組織工商調查團。爲收回某種利權之條件。政府或者粉飾場面。籌一筆經費。抄幾部法令。給外人看看。此外則於目前非所望矣。

雖然。政府如是。商人豈以政府不理。自忘其切身利害。而亦置之不理。則如二次國貨展覽會。政府既不辦。商人亦無此能力。但可就局部爲之。或一地或一業。各以其出品。陳列于就地商會。以資觀摩。或與各地商會。交換陳列。所負担者祇裝運諸費。輕而易舉。如爲鐵道所通之處。儘可要求政府免費。至於費城展覽。關係更大。蓋以宣傳國內工商業於海外。商人自就其能力之所及。徵集品物。寄往陳列。若得賢明之地方官吏。猶不難要求省款補助。議會對之。諒無異辭。蓋以本省之款。振興本省工商業。較之爲軍閥狂吸以去。殘民以逞。爲得爲失。不待深計矣。

時論

關稅行政處分之領事裁判及會審制度撤廢之辦法（續）

盛俊

惟上述案件。領事仍有□審裁判之權。而所罰之船貨銀兩。則皆歸中國國庫。天津英約第四十九款。有『一約內所指英民罰款及船貨入官者應歸中國收辦』之規定。法學家或以領事裁判權爲義務關裁判權之代理者。蓋即本此。

其在美國。凡關稅犯則。不論爲處刑。爲處罰。或爲沒收。徵稅官 Collectors 應報告於該管司法區域之檢察官 Attorneys 檢察官除認爲該案不能證實或不能成立時。有應儘速執行之職責。商人對於所受處分。在罰金或沒收價值千元以下者。得請求財政總長之輕減。在罰金或沒收價值千元以上者。則須提出訴狀於該管審判廳。請求宥免。該廳調集證據。查明事實。以之報告於財政總長。其認爲非故意之犯則或故意之詐欺行爲者。財政總長得分別取消或變更其處分。但關於法律問題之案件。則最後裁決之權。屬於關稅法院 Courtsof Curtoms Appeals 云。

其在日本。凡犯則事件。關稅長以定分之理由。罰金或科料之金額。應行沒收之物品。或其相當之徵收金。犯則者詳細之事實。物品之數量。納付之場所時間。作成處分通知書。飭令履行。如犯則者於接受五日後。倘不履行。稅關長即告發於裁判所。請其執行。犯者如不服時。得於六十日內。呈由稅關長。提起訴願。稅關長應於收文後十日內。連同辨明書及必要文件。轉呈大藏省。交付關稅訴願審查委員會審查。大藏大臣乃依據審查結果而裁決之。或駁或准。或變更一部之處分。將裁決書發由稅關長以轉遞於訴願人。此項裁決。有拘束稅關長之效力云。

觀乎日美兩國法規之嚴密。更足見會訊章程之辱國喪權。而不知即此辱國喪權之規定。猶半爲具文。何也。（船貨入官雖有明文。而海關怵於外人之勢力。未見實行。監督領事會審之條。且成虛設也。）因罰金案件。關員代表稅司。出席領事法庭者。間或有之。亦不數數覯。良以領事袒護僑商。乃當然之事。其告發而不得直。無寧輕課罰金。含糊了事之爲愈。稅務司與各口稅務司尊重犯則者之意見。從輕處分。免生枝節。以迴避會訊章程之規定。殆非無因之談。海關行政。倚賴客卿。人多漠視。益以會訊章程。名存而實不舉。論者不察。遂有以爲海關犯禁。皆歸中國官廳罰辦。不在領事裁判範圍以內者。須知會訊章程。雖未見完全實行。而以有此項章程之存在。凡有外人犯禁事件。稅務司遂不得不避重就輕。敷衍塞責。海關行政永無貫澈之望。而國家主權之受其侵害。社會秩序之受其紊亂者。蓋不知凡幾矣。方今稅法兩會。正在進行。此項關稅上之領事裁判權與會審權。自應與司法上之領事裁判權與會審權同時要求撤廢。固不待煩言而決者也。

要於實行撤廢之先。我國亦應行籌備者。則有訴願機關如何組織之問題。日本關稅訴願裁決之權。屬於大藏大臣。我國以稅務處代理全國海關。則裁決之權。自宜屬於稅務督辦。又日本常設關稅訴願審查委員會於大藏省。以同省高等官二人。帝國大學教授三人。農商務省高等官一人。司法省高等官一人充之。保護內外商民之權利。維持關稅行政之統一。雙方兼顧。法良意美。我若自動做而行之。不特杜外人之口實。可爲恢復稅權法權之張本。且使華商有訴願之機會。尤爲內外人民權利平等之始基。苟向來海關對於華人之處分。儻如最終之判決。別無申辯之餘地。救濟之道。本不容少緩也。（完）

本埠金融

東匯暴漲後之反跌

▲大條近遠期均縮……英美匯初疲後堅

昨星期五大條銀近遠期均又縮小〇六二五、同爲三十辨士〇六二五、（合英金三先令〇一八七五）歐洲賣戶仍有、故價續低、美銀價亦減一二五計六角六分半、英對美加一二五、美對英勿更、同爲四元八角六分四三七五、日英加一二五爲一先令十辨士八七五、日美又加一二五爲四九六角三七五、又倫敦先令回縮一二五、當日神戶橫濱電均已回小〇六二五至一二五、滬埠外匯掛牌縮而復長、自晨九點半揭佈英金縮一二五計二先令□一二五、美金縮二五計七十三元、印度縮七五計一百九十八羅比二五　和洋小去七五、計一百八十一盾、香港降二五計七十八兩七五、坡滙加　五計七十八兩、法郎反長四十圓計二千〇五十五圓、日金則加半分爲六十三兩七錢五、意大利加十圓計一千八百十利拉、瑞士仍爲三百七十八元、迨十一點四十分、各匯忽然長改、計英金三先令〇二五、美金七十三元二五、印度一百□十九元、和洋一百八十一盾七五、坡滙七十七兩七五、均與上日相仿、惟法郎續升五圓、計二千〇六十圓、東滙則回小二五、計六十二兩五錢、統核尚加二五、香港仍掛七十八兩七五、至於銀行內盤各滙、初穩後鬆、下午尤疲、受上日勝貴之反動、華商投機者、自上午初濟後出、午後續有拋出、人心轉萎、銀行意向亦趨軟勢、與今歲第一天市況相反、結果較前天計先令回長一二五、美金升半元、東滙減九三七五、各銀行所成交者、計正金買進四五月日金八十萬元、價爲六三三七五至六三一二五、住友買五十萬元、價爲六三五至六三一一八七五、三井進五十萬元價爲六三一八七五至六二七五、朝鮮進十萬元、價爲六一八七五至六二七五、台灣買念萬元、價爲六三一二五至六三〇六二五、下午正金買六十萬元、三月份價六二半、住友買五十萬元、價爲六二九三七五、至六二二六八七五、金業同行互做數十萬元、價二月份六二半、住友買五月份先令一萬鎊價三個市〇四三七五今將各匯市情如後

▲英滙　初掛已縮一二五、計三先令一辨士一二五至一辨士半、迨十一點三刻光景、掛價忽改長一二五、與上日相同計三先令〇二五、至於內盤初穩後長、一日間計有二五迴旋、華人交易不旺、惟稍拋出、人心則平、市面趨硬也四五月份初結三先令〇一二五、後爲三先令〇二五、下午初同、嗣則更長、計三先令〇三七五、三月份或可結三先令〇四三七五、買價上午四五月份三先令〇二五、午收三先令〇三七五、下午三先令〇三七五至三先令〇五、

▲美匯　初揭已縮二五、爲七十三元、遠期亦減二五、爲七十四元七五至七十五元、迨十點四十分改長二五、計七十三元二五與上日無甚出入、至內部已見鬆、華人交易有限、全日計有二五上落、四五月份向結七十三元二五至七十三元三七五、下午七十三元三七五至七十三元半、買價上午七十三元半至七十三元六二五、下午初同、後爲七十三元七五、

▲東滙　掛價已加半分、爲六十三兩七錢五分、迨十一點四十餘分、縮去二五、計六十三兩五錢、比上日尚長二五、內盤切穩後疲、下午尤鬆、一日間計有一分光景漲落、與前天情形相反、華商拋出三百餘萬元之譜、人心轉軟耳、四五月份初結六三六二五、以後步降、計六三一八七五掛價改小、後尚平平、又再見鬆、收市爲六三至六二九三七五、下午開出六三三、嗣漸下降計六二八七五至六二七五、四點後六二六八七五、三月份做過六二半、銀行買價上午四五月份六三半至六三三七五、最小六二七五、午時六二八七五、下午初開相似、繼則趨鬆、爲六二八一二五至七五四點後爲六二六二五至六二五六二五、三月份吸過六二半、旋還六二四三七五、較前日相差一分左右、實出意外之料、當係上日暴漲之反動也、

	前日早市 先令辨士	昨日早市 先令辨士
英滙電匯	三・〇・二五	三・〇・二五
英滙即期	三・〇・六七五	三・〇・三二五
又四個月	三・〇・三七五	三・〇・五
銀行買進四個月	三・一・三五	三・一・三七五
又六個月	三・一・五	三・一・七五
當貨四個月帶樣	三・一・二五	三・一・五
以上合規銀一兩		
日本電匯	六三・七五	六三・二五
美國電匯 金元	七三・〇〇	七三・二五
又四個月	七四・七五	七五・〇〇
法國電匯 洋郎	二・〇五五	二・〇一五
又四個月	二・一三五	二・一〇〇
印度電匯 羅比	一九八・二五	一九九
和蘭電匯 盾	一八一・〇〇	一八一・七五
意大利電匯 利拉	一・八〇〇	一・八一〇
瑞士電匯 福蘭令	三七八	三七八
以上合規銀百兩		
香港電匯 以上合香洋銀百元	七八・七五	七九・〇
新加坡電匯 以上合新加坡銀百元	七八	七七・七五
倫敦大條銀近期 辨士	[illegible]	[illegible]
又遠期	[illegible]	[illegible]
美國滙 以上合日金百元	六六・五	六六・六二五

標金隨東滙回小

昨新正初七日、（二月十九日）大條來電近遠期均縮另六二五、同爲卅辨士另六二五、標金市況、因在歲首、仍祇上午半天、而價格初堅後疲、蓋英日等內部轉鬆、業中傾向拋出、人心萎軟、紅盤飛漲之反動、早市已達三百卅兩、午時退至三百〇七兩關內、結果比較前天計降落一兩二錢、三月份初開加五錢、爲三百另九兩三錢、開後高至三百十兩、因大條續縮、日英日美升漲、是後復轉軟勢、計回落至三百〇八兩八錢、九點半開先令時、三百〇九兩二錢、因英金掛縮一二五、美金減二五、日金加半分、繼即小至三百〇八兩七錢、後又漲爲三百〇九兩三錢、而內部英日等滙、尙稱穩定、業中略有向購、四五月份日金、銀行賣價六三六二五至六三二五半、買價六三二二五、是後漸漸趨鬆、彙之神戶來電亦小、金價降去一兩餘、爲三百〇七兩八錢、旋又回至三百〇九兩、十一點後復轉萎軟、僅計三百〇六兩七錢、其時先令四五月期可結三個〇二五、日金六錢三至六三一八七五、銀行買價六二七五至六二六八七五、業中紛紛拋出、於是市面趨疲、十一點四十分回上數錢、計三百□七兩四錢、紐閉英金改去一二五、美金去二五、日金減小二五、斯時金市尙平、價爲三百〇七兩一二錢、後降爲三百〇六兩九錢、十二點爲三百〇七兩二四錢、惟銀行交易、日金價未見續減、四五月份賣六二九三七五至六二一、金價以是加至三百另七兩八錢、午時收盤爲三百〇七兩六錢、較前天跌一兩二錢、查半日間最大價爲三百〇　兩、最小價爲三百〇六兩七錢、高低相差二兩三錢、登帳補水同爲三百〇八兩、恰亦加七二五、計三百三十四兩二錢五、飾金如故、今天（二十日）交易所以補開掉期、故猶四月份交易因十六日適逢新歲休假故也、

本埠商況

新年煤銷頗旺

▲交二千八百餘噸

昨日煤市頗佳、本街各同行拆入篩埔煤極夥、而各輪船公司採入亦頗踴躍、行家方面見大勢活動、將各貨均提早開盤、其售出價目、比去歲較高一二錢不等、探成交數目、約有二千八百餘噸、內埔煤占一千八百餘噸、統煤七百餘噸、煤屑祇三百餘噸、考其銷數多寡原因、蓋新正以來、洋行住宅等需要火爐煤甚殷、各煤店門市售出頗暢、故篩埔煤之走場獨俏、統煤在輪船方面購去亦稱不惡、煤屑因各大工廠尙未開工、故去胃較呆、茲將昨日市場開出各貨錄下、

	兩		兩
杵島篩塊	二一・五	一號香珠塊	六・〇
佐河篩塊	一〇・五〇	金田統	八・七五
香珠篩塊	一一・五	三赤統	八・五〇
高松篩塊	八・七五	瓦斯統	九・〇〇
福岡篩塊	七・五	金針統	八・〇〇
臨島篩塊	八・二五	芳雄統	八・二五
岩屋篩塊	九・二五	撫順統	九・七五
松浦篩塊	七・五〇	高尾屑	五・七五
高尾篩塊	十・二五	新手屑	六・二五
新手篩塊	八・二五	紅燭屑	七・五〇
肥前篩塊	六・七五	芳雄屑	六・七五

以上各貨、皆係碼頭交貨、行槓駁力、概須另加、

麥價上漲

▲現麥漲五分

昨日星期五、小麥市況、麥形見緊、現貨到頭不多、昨到兩車、開出一千二百包、係宿州花麥、價四兩八錢四五分、比前日又漲五分、均爲廠家辦去、期貨小麥、亦見上漲、上午雙方攬守未開、午後本月份先開四兩八錢四分、繼至四兩八錢半、亦比前日漲起二分、而二月份昨亦開出、爲四兩八錢二分、

本街暢辦洋米

▲客帮昨日未動

昨日洋米市況轉平、因客帮辦貨稍歇、而到頭又屬絡續不斷、人心略形見軟、價米爲最多、價開小絞米十一元七角七分、次至一元六角二分、東京三號米十一元三角、東京花碴十一元一角、至十一元、目下到貨小絞爲主、其他各米均有另星到申云、

洋厘大半厘

昨日厘價略大半厘、拆息仍借、銅元小去五千文、廣角續大一分半、衣牌小三十四文、角坯大二文、貼水小去五文、惟江角未有升降、價仍相同、今將市價列下、

	昨日早市	前日早市
洋厘	〇・七一五五	〇・七一五
銀拆	借	借
江角	〇・六二	〇・六二
廣角	〇・六一	〇・五九五
銅元	三四五、〇〇〇枚	三五〇、〇〇〇枚
衣牌	二、六四八文	二、六八二文
角坯	二一〇文	二〇八文
貼水	[illegible]	四二文

漢口洋匯見漲

上海商業儲蓄銀行國內匯兌部二月十九日行市報告云、今日京津銀洋兩匯、仍未開價、漢滙銀跌五錢、洋漲一元、烟台洋滙回落、通州略漲一元、餘外未動、計漢洋例爲一千〇三十五兩、洋爲一千〇〇六元、烟台爲一千〇〇七元、通州爲一千〇〇二元、蕪湖爲一千〇〇四元、安慶爲一千〇〇六元、大通爲一千〇〇七元、蚌埠爲一千〇〇五元、臨淮爲一千〇〇六元云、

期粉又見操縱迹象

▲後市頗難捉摸

昨日粉市、上午開盤、市價初頗平穩、較前日無稍上落、後以天津營口廣東諸帮、動辦現貨、致本月份期貨、遂因需要之切、復成居奇之勢、比之前日收盤、又漲一分二厘半、遠期則尙趨平定、無所發展、觀察昨日情勢、又成近高遠低之倒掛局面、以事實相衡、恐此後又須步軋步緊、蓋廠家方面、雖未明白表示擠軋外行空頭、但一抑一揚之間、參諸去年經過之狀況、外行空頭地位之不佳、可以概見、回顧四月份甫拍半日、即又停拍、表面雖爲維持市面、而內部之壟斷把持、早已顯著、故後步市價之漲跌、當又操諸有力者之手、非實際上之消長、所能推測也、昨日兵船紅籃車均照標準、綠砲台綠砲車別一分、綠雙馬別三分、綠丹鳳別二分半、收盤價本月份爲二兩四錢七分、二月份爲二兩四錢六分半、三月份爲二兩四錢四分二厘半、統日成交共二十二萬一千包云、

平湖菜子大批銷開

▲清油店營業不利

菜子據內地來信云、江浙兩省、去年存底尙餘念七萬之多、平湖最多、洋莊除無湖菜子採辦外、常熟蘇州等菜子含油份不多、辦去極少、本街大有油廠開做生菜油、收買平湖菜子數達十餘萬、當地四鄉油坊用者平常、申客專做菜子無一獲利、今年新菜子出、陳菜子不免大受虧折矣、清油一業、滬上小店林立、均是小資本自己用榨、不下一二十餘家、素待各季新毛油訊赴鄉下油坊挑來、製成清油出售、其利極厚、自榨之油、比廠油爲佳、近兩年間廠家設立零售處、價格甚廉、一般小店都被擠軋而至閉歇、去年除廠家以及作批發油號稍獲利外、餘均不過開支而已、其營業之衰敗原因、苦無團結力、以致賣盤不一、有麵粉店兼售清油、不顧成本、如此做出、清油業前途、殊難樂觀、

直貢嗶嘰紅盤已開

▲較歲終收盤略高

▲直貢　昨日元直貢呢紅盤已見開頭號較去年歲終收盤不稍軒輊、因去秋定落德貨均陸續抵滬、底貨漸充、賣方不顯提高、普通牌子德貨略漲、英貨持平、本街帮稍有開手、大都係門莊店家及桂作場買進、客路烟漢甯蕪各帮僅有應酬爲數極少、其餘則莊客未會旋滬、未見購辦、茲將紅盤列下、信記酒中仙（一五三三五）三兩九錢五分、祥興（九）三兩八錢七分半、德記（一三三六）三兩八錢五分、又（一四二二）四兩四錢、志大（〇二二）四兩〇二分半、公益（四一八八）四兩二錢二分半、榮泰（六二二六八）四兩一錢、又（二一四五二）五兩、又（一五三三〇）六兩〇五分、安利（一二二一）四兩四錢二分半、莊青無交易、怡德紅盤闕四兩〇二分半、

▲嗶嘰　元莊嗶嘰日昨各帮亦有動手、但爲數寥寥、紅盤雖見提高、而市面實仍平常、寶華元三兩三錢七分半、又莊二兩二錢五分、康福元二兩七錢、又莊二兩五錢七分半、公益又一兩九錢二分半、德記（一三一三九）又二兩七錢二分半、又（一三三八）二兩六錢七分半、又（一三一三）二兩三錢七分半、魯麟莊二兩七錢七分半、華記二兩五錢五分、什色及人字等嗶嘰尙未見動、（蘇）

紅盤後之鋼板市況

▲議價雖高……實售仍鬆

四八呎船鋼板、無論原貨薄貨、於昨日市場上觀之、均有活潑希望、計全市批開之貨、不下七八百担、爲新正後之最佳花色、閘出口帮者批進者、約佔十分之七八、本埠各鐵廠、船舶廠、及內地帮交易、則尙未發動、預料尙須時日、然售開之價、則與去臘大同小異、各同業公會、雖經議決紅盤標準、二厘半六兩、半分五兩、七厘半四兩二錢五分、一分三兩九錢、一分半以上原花色、每担三兩六錢實作做開、均鬆去二錢五分、至一錢不等、蓋各地戰訊頻傳、出口貨雖得良好之流通、而後批胃口、內各地商業不振、尙無實在抱握、市存又充、到源接踵不絕、故有貨者、均抱脫手主義、不願抬高標準、計昨日開出之最低價、二厘半五兩七錢五分、半分四兩八錢五分、七厘半四兩、一分三兩七錢五分、又一分半至四分厚花色、每担自三兩五錢至六錢不等云、

花紗遠期見好

▲現貨交易未暢

昨日紗市大勢較形平穩、蓋外棉已堅、本埠原棉帮緊三品回翔之勢頗力、因之賣氣遂形停頓、大空戶亦間有補進、前市近期略跌去三錢至六錢、遠期則均漲一二錢、後市本月期續小一錢、餘月均漲三錢至八錢、共成交二萬二千四百包、茲將各月期市價列下、

十六支人鐘	前市收盤	後市收盤
二月	一四五・五〇	一四五・四〇
三月	一四九・五〇	一四九・七〇
四月	一四八・三〇	一四八・〇〇
五月	一四六・二〇	一四六・七〇
六月	一四六・五〇	一四七・三〇
七月	一四六・八〇	一四七・三〇

昨日現紗交易依舊平淡、賣價稍小五錢左右、共售開六七百包、計汕頭帮進二十支雙喜、馬地球彩寶鼎三百餘包、廣東帮進二十支鴻禧十六支地球十支雙喜豐年二百餘包、內地野雞雪漢等帮進各紗百餘包、又日華紗廠開出二十支雙馬五百包、價一百五十五兩、十六支雙鹿一千包、價一百四十六兩、均扣佣、期三四月、內外紗廠開出二十支水月五百包、價一百五十七兩二五、亦扣佣、期三四月、茲將現貨各牌錄下、

牌子	價	牌子	價
廿支雲鵬	[illegible]	二十支鴻禧	[illegible]
又水月	[illegible]	又[illegible]	[illegible]
又雙馬	[illegible]	又[illegible]	[illegible]
又彩寶	[illegible]	又立[illegible]	[illegible]
又寶光	[illegible]	十支[illegible]	[illegible]
十六支金城	[illegible]	又[illegible]	[illegible]
又藍鳳	[illegible]	又豐年	[illegible]
又日光	[illegible]	又[illegible]	[illegible]
又藍金魚	[illegible]	又雙喜	[illegible]
又人鐘	[illegible]	十二支[illegible]	[illegible]
又仙桃	一四〇・〇〇	又鴻禧	[illegible]
又富貴	一四九・〇〇	又孔雀	[illegible]
又水月	一四〇・〇〇	十四支金城	[illegible]

大阪棉紗現貨、因輸出杜絕、期市跌勢、買氣非常委靡、惟本日行情尙未見跌、中等二十支二月期二百五十七元、本日〔十九日〕成交數目雖甚零星、而種類頗多茲分別列表於下、

地球	八支	現	[illegible]
三日出	十六支	又	[illegible]
雙鹿	十六支	又	二二八・〇〇
鐘	十六支	又	二五・〇〇
又	十四支	又	二五四・〇〇
鳳凰	四十支	又	三七八・〇〇
雙女	十支	又	二一七・〇〇

大阪三品定期市場

二月期	[illegible]	[illegible]	[illegible]
三月期	[illegible]	[illegible]	[illegible]
四月期	[illegible]	[illegible]	[illegible]
五月期	[illegible]	[illegible]	[illegible]
六月期	[illegible]	[illegible]	[illegible]
七月期	[illegible]	[illegible]	[illegible]
八月期	[illegible]	[illegible]	[illegible]

本埠棉市形勢較爲鎮定、雖實際市面無甚榮辱、而東滙漸長日商心思或有看好希望、人心因之稍爲轉定、至於市面趨勢、依然少佳象、期貨先隨外棉續漲而平穩、後以三品紗回漲及一部分空頭抵補而堅、計漲一二錢、本月份小一錢、計通州標準二月期三十二兩另五分比上日小一錢、三月期三十二兩四錢五、大一錢五、四月期三十二兩七錢五、大一錢、五月期三十二兩九錢五、大一錢、六月期三十三兩五錢、大二錢、七月期三十三兩八錢、大二錢五、計全日成交數三萬六千七百担、公會交易、計怡和運陝西花五百件、價三十二兩五錢、四月份送廠、照扣東棉進陝西花八百件、價三十一兩七錢五、又進陝西花七百件、價三十二兩、現貨棧交、厚生進陝西花三百六十件、價三十二兩七錢五、現貨送廠、神戶稍運姚花[illegible]百包、價三十兩另八錢、現貨棧交、姚花到一百另四包、茲將全日期貨成交開收市價與上日比較如下、

紗布	月期	開收	市價	上日比
通州標準	二月期	開	[illegible]	[illegible]
		收	[illegible]	[illegible]
又	三月	開	[illegible]	[illegible]
		收	[illegible]	[illegible]
又	四月	開	[illegible]	[illegible]
		收	[illegible]	[illegible]
又	五月	開	[illegible]	[illegible]
		收	[illegible]	[illegible]
又	六月	開	[illegible]	[illegible]
		收	[illegible]	[illegible]
又	七月	開	[illegible]	[illegible]
		收	[illegible]	[illegible]

又五	前開	三三·〇〇	▲〇·五〇
	前收	三二·九九	▲〇·五九
	後開	三二·九五	▲〇·二五
	後收	三三·〇〇	▲〇·一〇
又六	前開	三三·四五	▲〇·四〇
	前收	三三·四〇	▲〇·三〇
	後開	三三·四〇	▲〇·一〇
	後收	三三·五〇	▲〇·二〇
又七	前開	三三·七〇	▲〇·三〇
	前收	三三·七〇	▲〇·一〇
	後開	三三·六五	▲〇·三五
	後收	三三·八〇	▲〇·二五

十八日紐約棉市、初以孟徹斯德消息良好而漲、繼以現需不佳而跌、但終以紐約存貨減少而再漲、計三月期爲二角〇一厘五、較前日大七個磅音、五月期爲一角九分五厘八、較前月大六個磅音、七月期爲一角八分九厘二、較前日大四個磅音、十月期爲一角八分一厘六、較前日小四個磅音、十二月期爲一角七分八厘、較前日小五個磅音、現貨爲二角〇六厘五、較前日大五個磅音、三月期最大價爲二角〇一厘九、較前日大八個磅音、最小價爲二角〇〇五、較前日大七個磅音、利物浦棉市、三月期爲一〇·〇八辨士、較前日大·一四辨士、十月期爲九·五七辨士、較前日大·〇二辨士、現貨爲一〇·四六辨士、較前日大·一七辨士、埃及棉現貨爲一八·一〇辨士、較前日小·〇五辨士、孟買棉市、初隨美棉而漲、後以本地多頭買進而益堅、計平茄爾爲二百八十一羅比、比較前日大一羅比、比奧姆辣爲三百卅七羅比、較前日大三羅比、勃洛去爲三百六十二羅比、較前日大四羅比云、

▲紐約		磅音
三月期美金	二〇·一五	（漲七磅音）
五月期	一九·五八	（漲六磅音）
七月期	一八·九二	（漲四磅音）
十月期	一八·一六	（降四磅音）
十二月期	一七·八〇	（降五磅音）
米特令現貨	二〇·六五	（漲五磅音）
三月期最高價	二〇·一九	（漲八磅音）
三月期最低價	二〇·〇五	（漲七磅音）
▲孟買		羅比
平茄爾三月期	二八一	（漲一羅比）
奧姆辣三月期	三三七	（漲三羅比）
白格取四五月期	三六二	（漲四羅比）
▲利物浦		辨士
三月期英金	一〇·〇八	（漲一四辨士）
十月期	九·五七	（漲二辨士）
米特令現貨	一〇·四六	（漲一七辨士）

廣枝之紅盤

▲金菜廣帮續有成交……桂圓肉號盤堅俏

昨日廣帮號家金山枝紅盤已開出、市情頗覺堅俏、蓋行號存底均薄、而來源亦稀、改首帮提升二兩許、上莊圓枝開四十二兩、上莊扁枝開四十五兩、係興化帮行家做進、各帮銷路亦稍有動辦云、金針菜、昨日號家仍有開出、價甚堅挺、廣帮購買亦尚可觀、共計成交二百外包、價自十八兩半至十六七兩不等、普通圓肉號盤叫二十八兩、上莊圓肉叫四十外兩、均未成交、比去臘均高二四兩、聯末成交、市象前途、已可預測矣、（日）

期糖略軟

▲後市即轉機

昨日東諾掛牌爲六錢三分七五、公會期糖划盤以兩日間升起二錢許、多方不免稍有回出、故市氣轉懈、各月份划盤遂小去五分至七分半、後市恐成盤旋之局、本月份初盤跌五分划七兩一錢、繼又小二分半、划七兩〇七分半、二月份初盤小七分半划六兩九錢七分半、後盤回起二分半划七兩、三月份初盤亦小七分半、划七兩、後市略好、划七兩零二分半、統共成交約五六千包、現貨四三年、划六兩九錢、市象平穩、（從）

又函云、昨日糖市開盤漸青黃閏五·四〇、隆江五·二〇、次莊五·二一〇、（兩爲單位、下同）各行吸進有五千包以上、而少數行家尚保應酬性質、故數額不多、又聞日號濃永價九·二〇、遠期八九月抛貨十號荷赤、日洋行抖九眉二五、未有成交、划盤現貨自六·九〇、降至六·八七五、乃各帮手麥落、故兩規三溫半降至六·八〇、期貨正月份自七·一〇、下降至七·〇五、七兩、二三月自七·〇二五降六·九七五 六·九五 均有賤落、

陳廠經紅盤已開

▲新廠經漲十兩…陳灰經漲五兩

昨日星期五、本埠洋莊絲市、均甚悄利、歐美市場華絲需要仍殷、滬埠各歐莊初雖因法滙步長進意觀望、而華絲存底漸薄、加以滙率稍鬆、各莊遂分起動辦、絲價步漲、黃白陳廠經紅盤昨已開出、計信孚怡和各滬金雙鷹白廠經二十色、又川黃廠六十色、價均堅挺、五六月份新白廠經惇信公安昨又續進信昌廠圖牌一百色、價已漲起十兩、川搖絆克昌進馬牌五色、粗黃絲印莊進過盆等四十九色、新灰經惇信等續進二百色、價仍堅定、陳灰經元泰等續進一百八十色、價漲五兩、陳灰絲百利進十包、較漲七兩半、白絲市面依然沈寂云、

雜糧油餅交易情形

▲雜糧多小票生意

昨日采菽堂交易甚淡、進口沙船又無、惟由永記號開出夾艙生油三百件、價十三兩三錢、茂興號開出輕皮生油六百件、價十三兩一錢、與前價相同、均廣客辦去、豆油勢極疲弱、甚難發展、又內地開去廠豆餅二萬片、價亦平穩、大記廠餅價一兩四錢八分、怡興源餅價一兩四錢五分五厘、穗記廠餅價一兩四錢五分五厘、源記餅價一兩四錢八分、牛莊豆餅價一兩四錢八分、生油黃豆均在看漲之列、餘均平平、下午雜糧公會交易尚稱熱鬧、惟均小票、以廣帮辦去居多、洋莊福州等處辦進蠶豆茶豆芝蔴意頗甚濃、各價堅俏、開出各貨及價格於下、廠去穎州花白麥二百五十包、價四兩八錢五分、天津黃豆五百包、價四兩五錢五分、天津白皮豆二百包、價四兩六錢、牛莊青豆價四兩四錢八分、南京茶豆價五兩五錢三分、漢口芊豆價四兩〇五分、南京白蔴一百包、價八兩〇二分、大連茶豆三百包、價五兩一錢三分、大連元豆三車、價四兩三錢七分、洋莊去甯波蠶豆四百包、價三兩五錢至三兩三錢二分、黃豆到頭甚稀、市情堅俏、餘無變化、

茶葉紅盤

昨日星期五、本埠洋莊茶市、紅盤業已開出、全市計由保昌茂興美昌等行、買進土莊珍眉溫州貢熙兩項、總計三百二十六箱、珍眉售盤自四十三兩至四十五兩、貢熙售盤自三十四兩至二十五兩五錢、市價均較去年年底見高一二三兩、查現下各莊需要、尚形踴躍、洋行家談盤論價頗爲熱鬧、惟來路莊貨、存底已告售清、土莊雖存三萬餘箱、然英俄等莊、多嫌貨劣、未能十分合銷、且華商以夏歷年關已過、並不急於需款、對於担存手中之茶、不願折本求售、故交易依然不多云、

商店消息

乙丑年茶棧之盈餘

去年洋莊茶業、可稱首屈一指、各茶售價之高、實爲近年以來所僅見、婺源屯溪遂安等處號家、獲利最爲優厚、其餘亦均微有沾潤、本埠各茶棧營業結束極佳、茲將調查所得盈餘照錄於下、洪源永四萬七千兩、乾記三萬四千兩、永盛昌二萬五千兩、恒記二萬兩、忠信昌二萬兩、永興隆二萬兩、新和興二萬兩、公福隆一萬六千兩、公升永一萬三千兩、此外如恆豐潤等棧、現下尚在結帳中、盈餘多寡、殊難預計云、

國內外商業事情

米行之開市條件

▲其如民食何

南市米業仁穀公所、因米行受米店倒欠鉅款、今届停業、若不解決、恐有碍民食、故前日下午特開聯席會議、米店到者嘉穀堂公所董事奚廣餘黃潤康張念萱龍照明、米行公會長朱子香錢吉圃錢健人、及南北各行各米客共到有二百餘人、三時振鈴開會、由葉惠鈞主席、報告開會宗旨、將米行被米店之欠款開單交奚董閱看、並謂去年米行受米店倒欠之款有四十餘萬之巨、今届各行實因不得已而須重整行規、並向奚董等云、以後米店未入嘉穀堂公所者與公衆勿與往來、現限至四月底欲各店一律入公所、以後新開米店於審查該店、行家能否與其往來、必須由貴公所保障行、家承認、再去年倒欠之米店囑洋商出面理帳、吾行家萬不承認、此事應由仁穀嘉穀兩公所理處、現聯合陳請英法兩公堂地方廳請勿受理、至各該店欠款、請担任清理云云、奚黃各董云、各行先行開市、因各店去年年底結束之期、各店存底不多、現行家停業已四日、若再拼住、存底將完、米食關係民命、每日統市有萬石銷路、門市出售、大都零星食戶、恐地方發生他故、惟行家頗爲堅決、須欠款着落、整頓行規、方可開業、旋奚等云、倒閉之米店入公所可能調查、內有不入嘉穀公所之店、此事不能干涉、議至晚間尚未議決、現定明日召集再開聯席會議、又米店方面、自紅盤行家停業至今已有四日、頗爲恐慌、連日而行家陳述請速開市、因店家存底將盡、而大米店有旬日銷路、惟小米店向來隨銷隨進、會高昌廟有數家存底至昨日已售完、異常焦灼、亦祇停業、該店門上書有本店因爲米行停業、進貨停頓、暫停營業、行家開解、照常交易、現商會勸導各行先行開市、而行家以身本關係、受此影響、必須訂定行規、始能開市、

印棉源源侵入

▲不日有十萬件可到……尚有續到

印度孟買之新棉花、經上海華商日商購定者、共有一百餘萬件之多、第一批在上月中旬已裝到四萬件、今有二批又有十萬件裝來、昨日本埠大英輪公司接濟行電告、已經租用英印公司輪船的賣勒尼古力號毛惡勒等三船、裝有印度新棉五萬件、又日輪亦裝五萬件、在二十二日以後統可至滬起卸矣、聞此後每十三天內可裝到一批也、

開春後之無錫錢業

錫邑錢莊一業、素稱發達、因歷受戰事之影響、去年於營業方面均抱穩健主義、不敢多放帳款、故無倒閉停歇之家、惟信裕錢莊股東强卓人經理孫志仁因無意營業、有收束之說、此外永盛升康等莊、均因營業不佳、決於今春收眼停業、而永恒豐及恒升等莊亦須改組、至於新開錢莊開有數家、尚在醞釀中云、（山）

閘北布廠均獲利

▲抵制之效也

去年閘北各廠、因受戰事影響、營業大半不振、惟獨本廠布一業、因五卅風潮以後、各界均主提倡國貨、銷路驟增、調查以是該業各布廠大小有十餘家、十九均有盈餘、獲利最巨者、有振華廠盈九萬餘元、通和廠盈五萬餘元、永豐廠盈三萬餘元不等云、

南通錢莊營業順利

▲僅有一家虧歇

南通錢業、年來頗佔勝利、乙丑年增加之新號尤多、雖爲商業中心之花紗布、亦有不速、各莊資本鉅者、如東源·得記·滙餘·順康·永昌林·震豐、各獲六萬餘元、其餘同豐泰·升康·承豫源滿·鮮泰炳各獲二萬元、新局如寶豐莊·得廠家往來、頗獲厚利、永孚得錢業老手經理、盈餘甚多、他則永益·潤記·信孚·慶餘·潤康等上市未久、無甚得失、惟福康莊所吃倒帳頗多、今正恐難上市云、（皐）

上年進口日本紙與洋針

▲額量頗鉅

去年各地印刷用紙料用途增加、尤以日本造紙銷路最廣、統計去年日本造紙來華、最盛時每月進口八百六十八萬六千令、平常時每月進口六百九十七萬七千令、比較上年增加頗多云、據最近調查、十四年份日本製造之縫衣用針輸入中國者、全年約計二十億萬包、價值九十一萬元、其數最占全國輸出品中第一位、歐戰以前、此項貿易爲英德諸國所有、歐戰發生、即爲日本所奪、以迄於今云、

農部對兩展覽會態度

▲經費爲前提

上海總商會爲請迅示舉行第二次國貨展覽會詳晰辦法、及明定費城賽會辦法、具呈農部、昨接批示云、兩呈均悉、查賽會事務、應以確定經費爲前提、迭經本部咨請財政部核復在案、除俟復到再行辦理外、合先批示知照、此批、

日匯前日陡漲之原因

電通社十八日大阪電、本日日滙市、因受紐約日滙陡漲影響、再見暴騰、對美賣價爲四十六元八分之三、計漲美金半元、對英貨價爲一先十辨士八分之七、買方則只唱四十六元二分之一、一先令十一辨士、持觀望態度、匯兌銀行皆競變爲抛出、因之市面混亂、正金對此滙市漲風亦持傍觀態度、出口滙票亦提高爲四十六元四分之一、一先令十辨士十六分之九、

正金在埃及開設支店

▲其他亦有更動

橫濱正金銀行從六月起、在埃及之亞歷山多利亞開設支店、以粗谷富太郎任支店長、其他支店長、亦略有更動、如倫高次郎任加爾加達支店長、矢吹貞次任馬尼剌支店長、竹岡菊三任大阪支店副支配人、加納久郎任上海支店副支配人、

硤石布業盈餘概況

硤石布業、客臘年終結束帳目、獲利之豐、爲各業冠、今將調查所得之盈餘數探錄如下、鼎泰恒布行、開設最早、已歷數十載、因資本雄厚、該行經理沈祖伯、又善於經營、是以逐年有盈無虧、聞去歲共盈兩萬餘金、其他各行、如金德盛亦盈餘一萬多元、緯成新六七千元、廣寧通及金和盛等、俱有盈餘云、

乙丑年之上海疋頭市場（續）（郭養康）

東洋貨

去年走勢本佳、然以抵制之影響、戰事之打擊、不免同受損失、較之前年、其起色竟出人意外、查本埠去年進口數爲五·七〇七·四一八疋、較之一千九百二十四年竟增多六四一·六九五疋、如以之與去年本埠之歐貨進口數相較、則超過一·四九五·〇三七疋、有如此之可驚進步、竟不出記者之預言、未及一載、已代歐貨起而執本埠疋頭業之牛耳、就是方興未艾、後來之變化正多、就近年之情形而言、則不出十年將歐貨與本廠貨之勢力蠶食侵佔而無遺、而我國之疋頭事業定完全操縱於日人之手矣、查其全年銷路、花色貨以冲直貢與冲嗶嘰爲最多、印花各物亦不在少數、白貨約佔銷數之半、夫以全國之力以抵制而其所得之結果爲如此、設無抵制風潮、恐去年之進口數尚不至如此數也、貨價以五六月價爲最高、十一月最低、年底平平、聞今庚東洋毛織品定貨甚多、如此則不僅疋頭爲然、即歐貨中自詡無人能及之毛貨、亦將同受影響矣、未知我國之所謂實業家對此作何感想、其亦知所驚懼投袂而起從事於疋頭事業乎、近六年日貨本埠進口數詳載於後、

一九二〇年	三·一五四·八〇二疋	一九二三年	三·一三三·二六七疋
二一年	三·〇三三·二八〇疋	二四年	五·〇六五·七二三疋
二二年	二·八三三·六四七疋	二五年	五·七〇七·四一八疋

歐貨

本以英貨爲主、年來受日貨與本廠貨發達之影響、其勢力日就衰落、而經營歐貨疋頭家、連年失敗頻聞、以在我國獨佔勢力之英貨疋頭、至近年已全無活動之魄力、暮氣日深、恐此後衰落之現狀、將更甚於今日也、五卅案後雖因一時之反動、盛極一時、然不旋踵而停頓愈甚、戰事起後、更屬不堪、貨價一落千丈、尤以源白布爲最巨、全年去路、以源白布居多數、川帮漢口兩處運去最多、花色貨以泰西緞冲西緞元羽綢洋板令泰西羽綢銷數爲佳、羽紗亦不在少數、叫莊自五卅案關係停拍、直至一九二六年新歲方始開叫、此叫期間寫出之貨甚多、價格頗高、開叫後、現出貨平平、開期貨價轉漲、全年貨價以五六月爲最高、十一月間爲最低、年終平平、五卅案後之定貨問題、當時頗多曲折、然以近日情形而言、則凡定貨之家、均屬吃虧、先令自三先令三辨士落至三先令〇半辨士、而近日之定價又報下落、所以做新貨既難獲利、存貨之家推銷不動、更屬受累、就近日就家存手之貨而言、今庚即時局安靜、亦決無轉機之望也、當五卅後爲各處抵制極烈、該業中人以貨難起運、當時曾理辦通行證等事、惟直至年終亦無人依從辦理、況近來各處均已自由裝運、只苦於交易無多耳、去年從郵局包裹中寄出之疋頭甚多、將來調查郵局之全年報告、其數必屬可觀也、至於抵制後之影響如何、則觀進口數、英貨之減少、甚大可知矣、然抵制亦未嘗無効果也、去年進口貨爲四·二一二·三八一疋、較之一千九百二十四年年減少二·三二二·四五七疋、觀於此比較即明白英貨於五卅案後僅疋頭一項中其商業上損失竟如此其巨也、茲錄近六年之進口數如下、

一九二〇年	九·五二〇·九〇六疋	一九二三年	五·三二三·四八六疋
二一年	五·〇五二·一八一疋	二四年	六·五三四·八三八疋
二二年	七·六一九·〇九四疋	二五年	四·二一二·三八一疋

進出口

查去年總進口數爲一〇·一〇二·七〇九疋、較之一千九百二十四年減少一·五二一·八二九疋、總出口數爲一二·九〇八·四七一疋、較之前年減少六二四·五六一疋、如於總出口數中除去本廠疋頭出品數四·六一九·八六〇疋、計共運出歐美日三國貨爲八·二八八·六一一疋、較之前年運出數計減少五八八·〇一八疋、茲錄去年三國輸出詳數如下、

歐貨	四·六四八·八〇一疋
美貨	一〇一·七六四疋
日貨	三·五三八·〇四六疋

查去年日貨進口之數甚巨、比之上列之輸出數似乎不符、實則於此即可明白本街及內地打包交易銷售之貨數目之可驚、合進出口比較、計相差二·一六九·三七二疋、凡此去路、只江浙兩省而已、如以全國而論、則吾年所銷之日貨、其總數爲如何、經濟足以亡國、記者不厭求詳而記載之、深願國人毋忽視此疋頭一項、須知關册進口貨物中疋頭實居最重要之地位、有識之士、盍加注意也、茲錄近八年來之進口總數如下、

進口總數

一九一八年	七·七八四·六二五疋	一九二二年	一〇·九〇二·二七〇疋
一九年	一〇·一五八·七三七疋	二三年	八·四六九·六七三疋
二〇年	一三·三六五·四一二疋	二四年	一一·六二四·五三八疋
二一年	八·六三〇·七八二疋	二五年	一〇·一〇二·七〇九疋

出口總數

一九一八年	一〇·七五三·三七七疋	一九二二年	一二·五七九·四二八疋
一九年	一〇·六五七·五〇九疋	二三年	一二·九四五·八八六疋
二〇年	一一·五二八·四六二疋	二四年	一三·五三三·〇三二疋
二一年	一二·一五二·七二三疋	二五年	一二·九〇八·四七一疋

（未完）

本埠商品陳列所之發展

▲添設代辦出口兩部

本埠總商會舉辦之商品陳列所、於今五載、深荷各界所贊許、茲聞該所所長徐乾麟及各職員大加整頓、添設代辦部出口部、已將開覽時間除上午九時起至十一時半照常開放外、下午提早暫自一時起延長至五時止、任人參觀、新出國貨津梁一書、極爲各界所歡迎、復經發送各省總商會及僑駐各國華商俾便採擇國貨參考之用、再各廠號送到新品甚多、如新華社之措唱片油、吳清記與公順之毛巾、立興之毛織品、國華化學製造廠之白蘭地、華生公司之瓷酵粉、光華製藥公司之痧病散、實成公司之石棉粉、雲南之野鴨毛、四川之白兎皮、老王大昌之梳篦等、不勝枚舉云、

綢綾染業公所集議染價

上海綢綾染業公所、以每逢舊歷新春、關於各種染價、必須公同議決開染、該公所以今春染價、尚未議定、茲經該公所董事葉志鏞·游炯·交際主任董理璋·討論決定於舊歷本月初九日下午、召集染業代表會議、所有各坊染薄業出公所製備完竣、關於去年之帳款、或因染價關係有尚未結消者、亦應補結、擬一併提出同業代表會討論、

橫濱絲市沉默

▲須俟匯市調節收效之後

橫濱生絲現貨市場、因接政府調節滙市之報、故人氣稍形安定、惟海外輸出交易在政府調節未收效果以前、仍持觀望態度、本日（十九日）零星買戶雖略事活動、而實力戶尚守沈默、絲屑市況、仍因價格懸殊、未能就範、頗呈閑散之狀、

大阪棉布輸出杜絕

▲滙市影響

大阪棉布市況、因滙市騰貴、輸出杜絕、彙以三品紗市向無起色、人氣因之軟弱不振、惟賣方尚無廉價出售之意、故行情能站定未動、本日竹虎成交少許價爲十元八角五分、

油餅業整規續誌

本埠油豆餅業本街公會昨日召集同業開會商議整頓行規、增加佣金及捐稅各事、商議之下、因人數未曾到齊、未能議決、故定明日召集全體會議表決辦法、

硤石將有大印刷局

▲巨商朱育琴組織

硤石鎮向來印刷一業、祗有兩家、開設最早者首推藝新、故營業頗稱發達、其後設立者爲達新公司、生涯略見減色、惟上述兩印刷所、近來印刷不良、價貴物劣、難孚衆望、故商界頗有煩言、茲有旅滬巨商朱君育琴（係海甯人）鑒及於斯、擬於今春在該鎮組織一大規模之印刷所、惟係分設、（關係杭州宏文印刷所分設未知確否）性質、無容招股、現正托人代覓大厦一所、以冀早日開幕、而使各界承印云、

來函

金陵銀行發起人之更正

昨日貴報本埠新聞欄所載敝行發起者姓名、略有傳誤、查敝行發起人爲王省三吳敬臣干雲樵姚東年諸君、請爲更正、以昭核實此致商報館、上海金陵銀行籌備處啓、

▲漢冶萍公司生鐵市價

▲本公司漢陽廠新貨（每噸）

	一百噸者	五百噸者	一千噸者
頭號	三五·〇〇	三四·〇〇	三三·〇〇
二號	三四·〇〇	三三·〇〇	三二·〇〇
三號	三三·〇〇	三二·〇〇	三一·〇〇
馬丁	三五·〇〇	三四·〇〇	三三·〇〇

市價一覽

二月十八日

交易所市價表

上海證券物品

前市行情 順手十六支紗（標準）開

月份		
二月	開盤	一四五·九〇
	收盤	一四五·九〇
三月	開盤	一四五·八〇
	收盤	一四六·三〇
四月	收盤	一四六·二〇
五月	開盤	一四六·八〇
	收盤	一四六·六〇
六月	開盤	一四七·〇〇
	收盤	一四六·九〇
七月	開盤	一四六·八〇
	收盤	一四六·九〇

棉花（通州標準）開

月份		
二月期	開盤	三二·〇〇
三月期	開盤	三二·四〇
四月期	開盤	三二·七〇
	收盤	三二·七〇
五月期	開盤	三二·二〇
	收盤	三三·〇〇
六月期	開盤	三三·四〇
	收盤	三三·四五

標金（標準九七八兩）三月期

開盤	三二九·九〇
最高	三二九·八〇
最低	三二六·八〇
收盤	三二七·六〇

後市行情 順手十六支紗（標準）開

月份		
二月	開盤	一四五·四〇
	收盤	一四五·三〇
三月	開盤	一四五·五〇
	收盤	一四五·六〇
四月	收盤	一四五·六〇

上海華商紗布

前市定期行情 順手十六支棉紗（人鐘標準）開

月份	開盤	二盤	三盤	收盤
二月	一四五·一〇	一四五·九〇	一四五·五〇	一四五·五〇
三月	一四五·四〇	一四五·九六	一四五·五〇	一四五·五〇
四月	一四六·二〇	一四五·七〇	一四五·八〇	一四五·三〇
五月	一四七·一〇	一四六·四〇	一四六·五〇	一四六·二〇
六月	一四七·二〇	一四六·七〇	一四六·八〇	一四六·五〇
七月	一四七·一〇	[illegible]	[illegible]	[illegible]

棉花（通州標準）開

月份	開盤	中盤	收盤
二月	三二·〇五	三二·〇〇	三二·〇五
三月	三二·三五	三二·三五	三二·四五
四月	三二·七〇	三二·七〇	三二·七五
五月	三二·九五	三二·九五	三二·九五
六月	三三·四〇	三三·四〇	三三·五〇
七月	三三·六五	三三·七〇	三三·八〇

本所股

三月開盤	六二·四〇
四月開盤	六三·〇〇
中盤	六三·〇〇
收盤	六二·八〇

後市定期行情 順手十六支棉紗（人鐘標準）開

月份		
二月	開盤	一四五·三〇
五月	開盤	一四六·四〇
	收盤	一四六·七〇
六月	開盤	一四六·六〇
七月	開盤	一四六·八〇
	收盤	一四七·〇〇

棉花（通州標準）開

二月期	三二·〇〇
三月期開盤	三二·三〇
收盤	三二·四五
四月期開盤	三二·六五
收盤	三二·八五
五月期開盤	三三·一〇
收盤	三三·〇五
六月期開盤	三三·五〇
收盤	三三·五〇
七月期開盤	三三·七五

棉紗（今日成交數）

棉紗	三·二〇〇包
通州標準	六·四〇〇
上午	二五·九五六

雜糧油餅

（標準有毛豆餅）	正月期開盤	一·四〇
	二月期開盤	[illegible]
	三月期開盤	[illegible]
（標準平格大連黃豆）	四月份收盤	四·三四
		四·三六
		四·四四
（標準大連高粱手）	正月期開盤	三·一三
	收盤	三·一三
	二月期開盤	三·一五
	收盤	三·一四
	三月期收盤	三·一七
後市	正月期開盤	四·八四
	收盤	四·八五
	二月期收盤	四·八二
（標準平格大連黃豆）	五月期開盤	四·五〇
（標準大連高粱手）	正月期開盤	三·一二

麵粉

正月期	開盤	二·四六〇
	收盤	二·四七〇
二月期	開盤	二·四六〇
	收盤	二·四六一
三月期	開盤	二·四四二
	收盤	二·四四二
本月份股票	開盤	七·二四〇
	收盤	七·二七〇
以上前市成交		二十萬一千包

金市

大條現	三〇·六二五
又期	三〇·六二五
美銀	六角五
三月份標金	三〇九·五〇
上午開盤	三〇九·二〇
又先令開出	三〇七·六〇
又午時收盤	三〇七·〇〇
二月期又	三〇七·〇〇
三月期又	三〇七·〇〇
赤水上午	三三四·二〇
飾赤上午	三四九·九〇
銀樓同行赤金	[illegible]

華商證券

（市一元）整理陸續每百元現貨開盤	[illegible]·八〇
七年長期三月期每百元	七五·七〇
又三月期	七五·三〇
整理陸續二月期每百元	八五·二〇
又三月期	八五·二〇
又四月期	八四·八〇
價還八厘二月期每百元	六五·〇〇
又三月期	六五·〇〇
收盤	
七年長期三月期每百元	七四·二〇
又三月期	七五·九〇
整理陸續二月期每百元	八四·四〇
又三月期	八三·八〇
又四月期	八四·四〇
價還八厘二月期每百元	六三·八〇
又三月期	六三·六〇

	收盤	三·一二
二月期	開盤	三·一四
	收盤	三·一五
三月期	開盤	三·一七
	收盤	三·一七

外埠

大連油豆餅（十九日）日金

高粱	現貨	三·六五
	二月	三·六八
	三月	三·七一
	四月	三·七五
	五月	三·七五
大豆	現貨	五·八一
	二月	五·八八
	三月	五·九二
	四月	五·九六
	五月	五·九五
豆餅	現貨	一·九四五
	三月	一·九五〇
	四月	一·九六五

無錫金錢市（十八日）

赤金	四十九元
又	四十六元
錢水進	六錢八分六
又出	六錢八分三
規元進	七錢一分五
又出	七錢一分三
銀元進	二千四百六十
又出	二千四百五十
小洋進	八錢四分六
又出	八錢五分
小洋出	一千一百七十
又	二百〇九

豆油	五月	一·〇九七五
	六月	一·〇九八五
	現貨	五·三〇
	三月	五·四五
	四月	五·六五
	五月	五·六五
	六月	五·六五
大連	銀票	[illegible]
	現貨	一·三二〇
	期貨	一·二九〇

國外

神戶雜糧（十九日）日金

大豆	現貨	八·一〇
	期貨	七·一〇
豆餅	現貨	二·四〇
	期貨	二·〇二
小麥	內地	五·一五
	滿洲	九·八五
麵粉		一〇·四〇
豆油		四·〇〇
花生油		一六·〇〇
上海麩皮		四·八〇
天津麩皮		四·八〇
漢口麩皮		四·八〇

海外糖市（十八日）

古巴糖	現貨（元分）	二·三二
現貨瓜哇糖		[illegible]
紐約糖（美金）	三月	[illegible]
	五月	[illegible]
	六月	[illegible]
	七月	[illegible]
倫敦糖	五月	[illegible]
	八月	[illegible]
	十月	[illegible]
日本粗糖（日金）		[illegible]
現貨日本精糖		[illegible]
爪哇現貨		[illegible]
日糖	三月	[illegible]

橫濱生絲

前市	二月	[illegible]
	三月	[illegible]
	四月	[illegible]
	五月	[illegible]
	六月	[illegible]
後市	二月	[illegible]
	三月	[illegible]
	四月	[illegible]
	五月	[illegible]
	六月	[illegible]